



Nemocnice
Plzeňského
kraje

Domažlice | Horažďovice
Klatovy | Rokycany
Stod | Svatá Anna

2021

VÝROČNÍ ZPRÁVA

Skupina Nemocnice
Plzeňského kraje

**Domažlice | Horažďovice
Klatovy | Rokycany
Stod | Svatá Anna**

npk

2021

Obsah

1	Úvodní slova	4
	PROFIL SKUPINY NEMOCNICE PLZEŇSKÉHO KRAJE	
2	Konsolidační celek Nemocnice Plzeňského kraje	7
3	Skupina Nemocnice Plzeňského kraje	11
4	Události roku	18
5	Domažlická nemocnice	23
6	Klatovská nemocnice	29
7	Rokycanská nemocnice	35
8	Stodská nemocnice	39
9	Nemocnice Horažďovice	43
10	Nemocnice Svatá Anna	47
11	Struktura péče ve Skupině NPK	51
	FINANČNÍ ČÁST	
12	Zpráva nezávislého auditora	56
13	Konsolidovaná účetní závěrka za rok končící 31. 12. 2021	61
14	Příloha konsolidované účetní závěrky	67

Úvodní slovo vedení Plzeňského kraje

Vážení zdravotníci, partneři, pacienti,

péče o zdraví obyvatel včetně nemocniční péče patří trvale k prioritám každé civilizované země a společnosti a nejinak je tomu i v našem regionu. Jako vlastníci nemocnic, které působí v pěti okresech, se Plzeňský kraj dlouhodobě snaží o jejich rozvoj, ať už ve smyslu struktury poskytované péče, kapacit nebo samozřejmě kvality a komfortu péče, která je z části dána přístrojovým vybavením a zázemím, ale především erudovanými a empatickými zdravotníky. Rok 2021 ukázal více než jakýkoli předchozí, že pozornost, kterou kraj nemocnicím věnuje, je nesmírně důležitá.

Nemocnice Plzeňského kraje sehrály díky své dobré regionální dostupnosti, připravenosti personálu, lůžkovým i přístrojovým kapacitám, a v neposlední řadě i díky vzájemné spolupráci, klíčovou roli v boji s pandemií onemocnění covid-19. Zejména v nejtěžších jarních měsících, kdy počet nemocných byl jen v našem kraji v řádech tisíců, prokázaly nemocnice a jejich zaměstnanci nesmírné odhodlání a odolnost. V některých dnech nemocnice přijaly i desítky nových pacientů vyžadujících hospitalizaci. Jejich složení a počet se často měnil doslova z hodiny na hodinu, stejně jako poměr a rozložení covidových a necovidových lůžek. Vedle toho nemocnice prováděly dnes a denně testy lidí s podezřením na nákazu. A zároveň v době, kdy kulminovala pandemická vlna, zintenzivňovaly největší očkovací kampaň v celé české historii. Zdravotníci pracovali tvrdě a vytrvale a to i rok poté, co u nás pandemie covidu na jaře 2020 propukla. Jménem vedení Plzeňského kraje vyjadřujeme našim zdravotníkům velké uznání, respekt a dík, jak svoji práci dokázali i v těch nejtěžších situacích zvládat.

Přestože síť našich nemocnic prokázala svoji připravenost a funkčnost, není to pro jejich vedení ani pro nás, samosprávu Plzeňského kraje, důvodem jakkoli polevit v jejich dalším rozvoji. V souvislosti s pandemií, která bohužel neskončila, ale i vzhledem k dění na Ukrajině, je zřejmé, že nemocnice patří ke klíčové a kritické infrastruktuře. Navíc je zdravotnictví dlouhodobě jeden z nejrychleji se rozvíjejících oborů. Ve snaze zajistit našim obyvatelům evropský standard zdravotní péče, je proto v různých fázích přípravy celá řada projektů směřujících k dalšímu zkvalitnění a navýšení kapacit nemocniční péče.



korun. V předchozím roce totiž uspěly s žádostmi o dotaci z integrovaného regionálního operačního programu. Aby nemocnice mohly tuto dotaci čerpat, pomůže jim Plzeňský kraj nákupy předfinancovat částkou 150 milionů korun. Nové vybavení pomůže nejen zkvalitnit současnou péči, ale umožní i provádět nové výkony a tedy zlepšit dostupnost i další specializované péče a to jak lůžkové, tak i operativní či ambulantní.

Podstatně vyšší investice se ale chystají do stavebního rozvoje nemocnic. V roce 2022 začne Klatovská nemocnice stavět nový pavilon dialýzy v hodnotě přibližně 60 milionů korun a v dalších letech plánuje i přístavbu nového křídla monobloku. Díky této investici v řádech stovek milionů korun navýší nemocnice počet lůžek i ambulancí a nabídne obyvatelům druhého nejlidnatějšího města a okresu větší rozsah péče. A v neposlední řadě připravuje nemocnice v Klatovech i výstavbu nového pavilonu psychiatrické péče.

Ještě významnější proměna čeká v dalších letech Rokycanskou nemocnici. Působí v budově z konce 50. let, která ale zatím procházela jen dílčími rekonstrukcemi jednotlivých pracovišť. Nyní se připravuje komplexní modernizace, rovněž v řádech stovek milionů. Jejím cílem je nejen vyšší komfort současných pracovišť, ale opět větší rozsah péče. Plány dalšího rozvoje představily v uplynulých měsících i zbylá zařízení včetně nemocnic následné péče v Plané a Horažďovicích. Konkrétně první jmenovaná připravuje výstavbu dvou nových objektů v širším centru města, kde je opět zamýšlen větší rozsah následné lůžkové péče a nově by nemocnice provozovala i ambulance a případně by nabízela i jednodušší chirurgické výkony.

Už v roce 2022 budou nemocnice akutní péče v Klatovech, Domažlicích, Rokycanech a Stodu modernizovat přístrojové vybavení za téměř 440 milionů

Právě za předpokladu rozšíření a navýšení dostupnosti péče pro obyvatele těchto regionů podporuje Plzeňský kraj všechny zmíněné projekty a je připraven je podpořit i finančně, byť samozřejmě s nemocnicemi hledáme různé formy externího financování zejména s pomocí strukturálních evropských či státních fondů.

Plzeňský kraj si je vědom i ne zcela spravedlivého systému úhrad za péči, který je v zemi nastaven historicky a způsobuje, že nemocnice dostávají od pojišťoven za identické výkony odlišné platby. Hůře placené jsou přitom hlavně menší regionální nemocnice zpravidla ve vlastnictví krajů. Na jednu stranu se samozřejmě budeme snažit vyvolávat debaty

a jednání, aby byl systém ke krajským nemocnicím spravedlivější. Zároveň ale musíme pracovat už se současným stavem. Nemocnice proto budou směřovat k tomu, aby objem úhrad navýšily i tím, že budou provádět větší objem výkonů, ať už těch tradičních, tak i nových, které se zatím v nemocnicích neprovádějí.

Budeme rádi, pokud bude i rok 2022 zhodnocen jako úspěšný. Přejeme si, aby slovo covid bylo možno úplně vynechat. Budeme rádi, pokud pacienti budou s péčí v krajských nemocnicích spokojeni a zaměstnanci hrdí na sebe, své kolegy a vůbec na práci, kterou v nemocnicích vykonávají. Pak bude radost připravovat a prosazovat i další plány rozvoje.

Rudolf Špoták

hejtman Plzeňského kraje

Pavel Hais

náměstek hejtmána pro oblast zdravotnictví

Úvodní slovo vedení nemocnic

Vážení spolupracovníci, pacienti, spoluobčané,

před rokem jsem na tomto místě děkoval personálu krajských nemocnic za to, jak skvěle zvládl náročnou práci v prvním roce covidové pandemie. Kdybych si chtěl ulehčit práci, mohl bych i v letošním sdělení použít velmi podobný text. Zvláště první polovina roku 2021 byla v souvislosti s koronavirovou nákazou asi nejnáročnějším obdobím v historii moderního českého zdravotnictví. A přesto dokázaly naše nemocnice poskytovat veškerou potřebnou péči po celou tuto dobu na vysoké profesionální úrovni. Poděkování zdravotnickému i nezdravotnickému personálu za dobře odváděnou práci a jejich rodinám za podporu patří za celý rok 2021 více než kdy předtím.

Nicméně letos bych chtěl vyjádřit poděkování také veřejnosti. Bez součinnosti pacientů a obyvatel našich regionů by náš boj s pandemií nemohl být úspěšný. Vlny nákazy by se vracely stále dokola, možná i rychleji a možná intenzivněji. Bylo by stále těžší hledat opakovaně nové síly, stejně jako dohánět ztráty v omezované elektivní péči. Naštěstí ale lidé prokázali, že cítí zodpovědnost vůči zdraví svému i svých blízkých a spoluobčanů a sami se zapojili do boje s pandemií. Například tím, že respektovali i mnohdy velmi nepříjemná restriktivní opatření vydaná na doporučení odborníků vládou, minimalizovali v rizikovém období kontakty s kolegy, přáteli i rodinami, většina z nás používala i s respektem ke svému okolí ochranu dýchacích cest, v případě nejistoty nebo plánované návštěvy jsme podstupovali testy nákazy, ale hlavně... Dvě třetiny celé české populace podstoupilo v roce 2021 očkování proti nemoci covid a aktivně tak napomohli, že nákaza oslabovala, že každá další vlna už byla nižší a nemocnice díky tomu mohly začít opět poskytovat běžný rozsah necovidové péče. Anežto. Mohli jsme sesplnou energií vrátit opět také k rozdělaným projektům modernizace nemocnic, které byly v roce 2020 a na počátku loňského roku v důsledku řešení pandemie mírně upozaděny.



V závěru mi dovoluete ještě zmínit organizační změnu ve struktuře společností Skupiny NPK, k níž došlo 1. ledna 2022. K tomuto datu se sloučila společnost Nemocnice Plzeňského kraje, a.s., fúzí do společnosti Klatovská nemocnice, a.s. Spojení znamená pouze zánik společnosti, která poskytovala nemocnicím servisní služby. Samotných nemocnic a samozřejmě ani rozsahu a struktury poskytované péče o naše pacienty se tato změna nijak nedotýká.

Nemocnice ve vlastnictví Plzeňského kraje zůstávají i nadále garanty zdravotní péče ve svých regionech a budou kdykoli připraveny dělat svoji práci a vracet zdraví všem obyvatelům Plzeňského kraje.

Mgr. Jaroslav Šíma, MBA

předseda představenstev
a člen rad jednatelů nemocnic Skupiny NPK
(květen 2022)

Konsolidační celek

Definice konsolidačního celku, jak je níže popsán, se vztahuje k období rozhodnému pro tuto výroční zprávu, tedy do 31. prosince 2021. Od tohoto data, resp. rozvahového dne, došlo do termínu sestavení konsolidované výroční zprávy ke změně struktury

konsolidačního celku. K 1. lednu 2022 totiž zanikla společnost Nemocnice Plzeňského kraje, a.s. sloučením do společnosti Klatovská nemocnice, a.s., přičemž událost je popsána v závěru kapitoly.

Konsolidační celek – Skupina Nemocnice Plzeňského kraje **Koncern**

Konsolidační celek tvoří společnosti, které jsou členy koncernu ve smyslu § 79 zákona č. 90/2012 Sb., o obchodních korporacích, kde řídicí osobou prosazující jednotné řízení je

- Nemocnice Plzeňského kraje, a. s., IČO: 29107245, se sídlem Vejprnická 56, 318 00 Plzeň

a řízenými osobami jsou

- Domažlická nemocnice, a.s., IČO: 26361078, se sídlem Kozinova 292, 344 22 Domažlice,
- Klatovská nemocnice, a.s., IČO: 26360527, se sídlem Plzeňská 929, 339 38 Klatovy 2,
- Rokycanská nemocnice, a.s., IČO: 26360900, se sídlem Voldušská 750, 337 01 Rokycany,
- Stodská nemocnice, a.s., IČO: 26361086, se sídlem, Hradecká 600, 333 01 Stod,
- Nemocnice následné péče LDN Horažďovice, s.r.o., IČO: 26360870, se sídlem Blatenská 314, 341 01 Horažďovice,
- Nemocnice následné péče Svatá Anna, s.r.o., IČO: 26360896, se sídlem Kyjovská 607, 348 15 Planá u Mariánských Lázní.

Všechny jmenované společnosti od jejich založení přímo plně vlastní Plzeňský kraj. Společnosti se jako celek titulují „Skupina Nemocnice Plzeňského kraje“.

Vztahy

Nemocnice Plzeňského kraje, a.s. uplatňuje svůj řídicí vliv na základě uzavřených řídicích smluv a záměru vlastníka vůči řízeným osobám - společnostem. Smlouvy o řízení společnosti opravňují řídicí osobu udělovat řízeným osobám pokyny týkající se obchodního vedení, jsou-li v zájmu řídicí nebo řízené osoby. Pokud za trvání smlouvy o řízení společnosti vznikne v zájmu řídicí osoby či jiné osoby, se kterou tvoří koncern, řízené osobě škoda, není řídicí osoba povinna tuto škodu hradit, bude-li vyrovnána uvnitř tohoto koncernu.

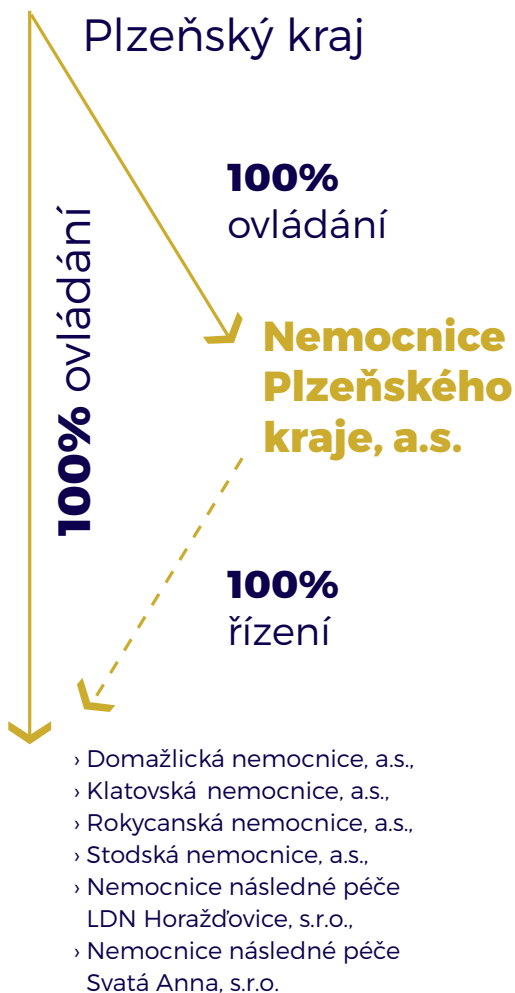

Kontakty

sekretariat@nemocnicepk.cz
 +420 **377 386 471**
 www.nemocnicepk.cz

Další informace

Konsolidační celek nemá žádné významné aktivity v oblasti výzkumu a vývoje. Řízené společnosti konsolidačního celku mají schválené provozní řády plně respektující požadavky ochrany životního prostředí. Ve všech řízených společnostech konsolidačního celku vyvíjí činnost odborové organizace, s nimiž jednotlivé managementy konzultují všechny zásadní otázky v oblasti pracovněprávních vztahů.

Žádná ze společností konsolidačního celku nemá organizační složku v zahraničí. Žádná ze společností konsolidačního celku nenabyla vlastní akcie nebo vlastní podíly. Po rozvahovém dni nenastaly ve společnostech konsolidačního celku žádné významné skutečnosti.

Nemocnice Plzeňského kraje, a.s.*

Nemocnice Plzeňského kraje, a.s. je společnost založená Plzeňským krajem za účelem rozvoje a zefektivnění poskytování zdravotní péče v kraji vlastních nemocnicích.

Společnost byla založena 30. 6. 2010 pod názvem Zdravotnický holding Plzeňského kraje, a.s. na základě usnesení Zastupitelstva Plzeňského kraje č. 433/10 ze dne 10. června 2010. Do obchodního rejstříku vedeného Krajským soudem v Plzni (oddíl B, vložka 1564) byla společnost zapsána 7. září 2010. Dne 1. 7. 2017 byl na základě rozhodnutí Rady Plzeňského kraje č. 680/17 ze dne 12. 6. 2017 změněn obchodní název společnosti na Nemocnice Plzeňského kraje, a. s.

Orgány společnosti

Orgány společnosti jsou představenstvo, dozorčí rada a valná hromada. Jediným akcionářem je Plzeňský kraj, IČO: 708 90 366, se sídlem Škroupova 18, 301 00 Plzeň.

Společnost zastupuje představenstvo. Za představenstvo jednájí navenek jménem společnosti vždy dva členové představenstva společně. Předmětem podnikání je výroba, obchod a služby neuvedené v přílohách 1 až 3 živnostenského zákona.

Představenstvo*

Mgr. Jaroslav Šíma, MBA
předseda představenstva

Roman Jurečko
místopředseda představenstva

členové

Mgr. Petr Suchý
Ing. Viktor Krutina

Dozorčí rada*

Mgr. et Ing. Pavel Karpíšek
předseda dozorčí rady

členové

Prof. MUDr. Vladislav Třeška, DrSc.
MUDr. Pavel Trůka
MUDr. Věra Pavlíčková
Bc. Pavel Strolený
Ing. Miroslav Mach
Mgr. Olga Sejrková

Výbor pro audit

Doc. Ing. Ladislav Mejzlík, Ph.D.
předseda výboru

Ing. Tadeáš Moravec, MBA
člen výboru

Mgr. Ondřej Štochl
člen výboru

Ing. Libor Šrám
DPO pověřenec

*Údaje platné k 31. 12. 2021.

Sloučení společností Nemocnice Plzeňského kraje, a.s. a Klatovská nemocnice, a.s.

Na základě rozhodnutí jediného společného akcionáře, kterým je Plzeňský kraj (usnesení Zastupitelstva Plzeňského kraje č. 480/21 ze dne 22. 11. 2021), kterému předcházelo doporučení a schválení představenstev, došlo v souladu s ustanovením § 33 odst. 1 písm. b) zákona č. 125/2008 Sb., o přeměnách obchodních společností a družstev, k fúzi společností Nemocnice Plzeňského kraje, a.s. sloučením do společnosti Klatovská nemocnice, a.s. Rozhodným dnem fúze je 1. leden 2022.

Ve smyslu ustanovení § 61 odst. 1 výše citovaného zákona došlo ke sloučení společností tak, že společnost Nemocnice Plzeňského kraje, a.s. zanikla a její

jmění včetně práv a povinností z pracovněprávních vztahů přešla na společnost Klatovská nemocnice, a.s. Tato nástupnická společnost tím vstoupila do právního postavení zanikající společnosti. Fúzí sloučením nedošlo ke změně struktury akcionářů nástupnické společnosti.

Konsolidační celek pro období po 1. lednu 2022 tvoří s výjimkou zaniklé společnosti všechny zbývající společnosti včetně Klatovské nemocnice, a.s., které zůstávají i nadále členy koncernu ve smyslu § 79 zákona č. 90/2012 Sb., o obchodních korporacích, kde ovšem zanikla právnická osoba prosazující jednotné řízení.

Plzeňský kraj

100% ovládnání

- › Domažlická nemocnice, a.s.,
- › Klatovská nemocnice, a.s.,
- › Rokycanská nemocnice, a.s.,
- › Stodská nemocnice, a.s.,
- › Nemocnice následné péče LDN Horažďovice, s.r.o.,
- › Nemocnice následné péče Svatá Anna, s.r.o.



Skupina Nemocnice Plzeňského kraje

Úvod

Nemocnice Plzeňského kraje jsou lůžková zdravotnická zařízení vlastněná Plzeňským krajem, která poskytují zdravotní péči na většině jeho území s 320 tisíci obyvateli. Nemocnice nabízí ideální kombinaci moderního přístrojového vybavení a zázemí, poklidné rodinné atmosféry a zkušeného empatického personálu.

Nemocniční zařízení získal Plzeňský kraj v roce 2002 bezplatným převodem od tehdejších okresů, resp. od státu. O rok později vytvořil z nemocnic obchodní společnosti a začal je rozvíjet.

Péče

Skupina poskytuje akutní péči v základních lékařských oborech, mezi které patří chirurgie, vnitřní lékařství (interní), dětské lékařství (pediatrie), gynekologie včetně porodnictví a anesteziologicko-resuscitační a intenzivní péče určená pacientům v přímém ohrožení života nebo se selháváním základních životních funkcí. Klatovská nemocnice, jako druhá největší multioborová nemocnice v kraji, pak nabízí i specializované obory, například neurologii, ortopedii, oftalmologii (oční) aj.

Všechny nemocnice Skupiny poskytují rovněž následnou a dlouhodobou péči včetně rehabilitace. Tato péče je určena pacientům, kteří už nevyžadují pobyt na akutních lůžkách, ale nadále jsou buď odkázáni na ošetrovatelskou zdravotní péči, nebo jejich pobyt a léčebné terapie v nemocnici směřuje k rychlejší rekonvalescenci a tedy i rychlejšímu návratu k běžnému životu nebo do pracovního procesu, než pokud by doléčování probíhalo v domácím prostředí. S výjimkou Nemocnice Svatá Anna v Plané mají jednotlivá zařízení komplement.

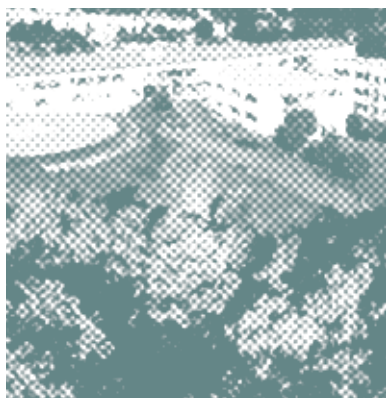



Hlavní odbornosti dle významu na tržbách od ZP

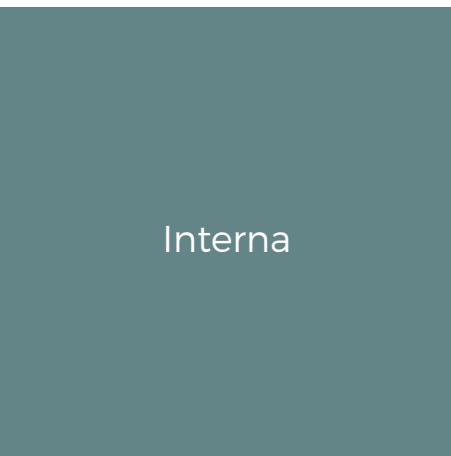

Lůžka následné péče

Ortopedie



Chirurgie

Dětské



Zobrazovací metody - RDG

Zdravotnická dopravní služba



Rehabilitace

Neurologie

Oční

ORL

Psychiatrie

Nukleární medicína

Plicní

Jiné

(patologie, hematologie, praktičtí lékaři aj.)



1 006 | zdravotní
lůžka

Kapacity

Nemocnice mají 1090 lůžek. Z toho je 560 standardních a 48 náleží intenzivní péči. Ostatní slouží následné péči a v menší míře i jako sociální lůžka. Standardní lůžka jsou většinou umístěna ve dvou- a třílůžkových pokojích.

1 090
lůžek
celkem

lůžkové kapacity
(k 12. 2021)

560 | z toho
standardní

48 | z toho
intenzivní péče

398* | z toho násl. péče
/ ošetrovatelská
lůžka

104* | sociální
lůžka

Nemocnice provozují 142 ambulancí a odborných poraden a to nejen ve svých sídlech, ale i mimo nemocnice v menších městech, kde chybí konkrétní ambulantní péče. Jedná se třeba o gynekologické ordinace v Bělé nad Radbuzou, Staňkově či Pernarci, o oční ordinace ve Kdyni a Horšovském Týně, dětské ordinace v Chotěšově a Merklíně nebo rehabilitační pracoviště v Chlumčanech a Kdyni.

Operační obory využívají celkem 15 operačních sálů, z nichž jeden je určen výlučně pro oční operace a tři slouží gynekologům pro operativně vedené porody nebo ryze ženské operace. Samozřejmostí jsou moderně vybavené porodní boxy.

Všechny nemocnice Skupiny disponují pracovišti ambulantní rehabilitační péče, přičemž Stodská nemocnice provozuje i rehabilitaci v Chlumčanech. Na všech pracovištích je celkem 30 tělocvičen pro léčebnou tělesnou výchovu a pracoviště pro fyzikální terapie včetně vodoléčby, elektroléčby a magnetoléčby. Nemocnice akutní péče provozují šest vlastních lékáren.

Spádovost

Nemocnice Skupiny působí na většině území kraje a péči poskytují především obyvatelům okresů Rokycany, Domažlice, Klatovy, Plzeň-jih a podstatné části Tachovska a přilehlým částem dalších regionů. V tomto spádovém území žije téměř 320 tisíc obyvatel.

Péči v nemocnicích ale vyhledávají i obyvatelé například z Plzně nebo Prahy. Mnozí plánovaně, například kvůli dobrým referencím nebo volbě operátora, někteří v neodkladných případech. Oblast Šumavy, Českého lesa, Brd a okolí plzeňských řek je totiž místem s významným výskytem chat, chalup, penzionů a dalších rekreačních a turistických objektů a cílů. Zejména v období letních prázdnin a na Šumavě i v zimě, tvoří turisté a rekreatanti nezanedbatelnou část pacientů.

Výkonnost

Výkonnost péče v ordinacích i na lůžkových stanicích nemocnic byla i v roce 2021 značně ovlivněna pandemií koronaviru, s níž byla spojená řada hygienicko-epidemiologických opatření včetně omezení odkladné péče např. rehabilitační, ale i odložení elektivních operačních zákroků. Oproti roku 2020 se opět mírně navýšila návštěvnost ordinací ve zdravotnických zařízeních.

Krajské nemocnice v roce 2021 hospitalizovaly 26.141 pacientů, což je meziroční pokles zhruba o 10 procent. Drtivou většinu (téměř 90 %) na lůžkách akutní péče, tedy na standardních a intenzivních. Pacienti přitom v nemocnicích strávili 255.361 ošetrovacích dnů, což je naopak meziročně o tři procenta více. Příčinou je třeba právě úbytek pacientů hospitalizovaných po plánovaných operacích, ale naopak nárůst průměrné doby hospitalizace, kterou ovlivnila pandemie.

Na operačních sálech se v roce 2021 provedlo 10 116 operací. V porodnicích v Klatovech, Domažlicích a Stodu se loni narodilo 1532 novorozenců. V sedmi případech se jednalo o dvojčata.

V ambulantních provozech lékaři ošetřili nebo vyšetřili 310 552 unikátních pacientů. Oproti roku 2020 je to téměř trojnásobek. Nárůst ovšem způsobilo zejména očkování proti nemoci covid a odběry pacientů k vyšetření nemoci covid ať už antigenními, nebo PCR testy. Provedeno u nich bylo 1.034.728 ošetrovacích a vyšetřovacích úkonů. Opět ale větší polovinu

144

142

ambulancí a poraden

nelůžkové kapacity
(k 12. 2021)

15

operačních
sálů

9

porodních boxů
a gynekologických
sálů

7

pracovišť
ambulantní
rehabilitační péče

6

lékáren / výdejen
léků



tvořilo očkování a odběry pro testy onemocnění covid. Na pracovištích zobrazovacích metod (radiodiagnostická odd.) provedli odborní zdravotníci 144.002 vyšetření a nemocniční laboratoře vykázaly 2.023.817 metod laboratorních vyšetření. Vliv laboratorně zpracovaných PCR testů (26.997) byl zanedbatelný. Dárci krve a plazmy měli v roce 2020 na svém kontě 10 420 návštěv.

Nemocnice akutní péče převzaly od zdravotnické záchranné služby 14 222 pacientů.

Pacienti

Výkonnost 2020/21

26 141 | hospitalizovaných pacientů (vč. covidových)

23 121 | z toho v akutní péči

3 020 | z toho v následné péči

1 532 | novorozenců

310 552 | pacientů ošetřených nebo vyšetřených ambulantně (vč. očkovaných nebo testovaných)

2 366 | operovaných pacientů bez hospitalizace

168 | pacientů ošetřených v domácí péči

14 222 | pacientů převzatých od záchranné služby

4 526 | dárců krve a plazmy

Výkony

Výkonnost 2020/21

512 562 | ošetření a vyšetření v ambulancích*

144 002 | vyšetření v rámci zobrazovacích metod

1 996 840 | provedených laboratorních zjištění /metod**

137 893 | ošetrovací dny v akutní lůžkové péči

117 468 | ošetrovacích dnů v následné péči

10 116 | operací

10 420 | darování krve a plazmy

*bez očkování proti nemoci covid

**bez laboratorních vyšetření PCR testů na onemocnění covid

Lidé

Také druhý rok pandemie měl za následek už sice pomalejší, ale další mírný nárůst zaměstnanců. Nejčastěji se jednalo o nelékařské zdravotnické profese včetně sester, terapeutů nebo laborantů. Podobně jako v roce 2020 se někteří rozhodli „vrátit“ ke své profesi, kterou vystudovali, ale před pandemií se jí buď vůbec nevěnovali, nebo ji vykonávali v zahraničí. A meziročně vzrostl počet absolventů zdravotnických škol, kteří se rozhodli začít svoji profesní kariéru v krajských nemocnicích.

V posledním měsíci roku 2021 měly nemocnice Skupiny 2174 zaměstnanců (fyzický stav) ve smluvním

vztahu na 1938 úvazků – zaměstnanci přepočtený stav. V přepočteném stavu se jednalo o 272 lékařů, 24 farmaceutů, 1306 nelékařských zdravotníků a z nich zejména o sestry (882), a dále o nezdravotníky.

Nemocnice každoročně umožňují praxi a stáže téměř devadesáti studentům zdravotnických škol. Na působnost nemocnic jsou v regionech navázány další stovky pracovních míst u jiných zaměstnavatelů, zejména v oblasti služeb. I díky tomu patří Skupina mezi významné poskytovatele práce v kraji.

1 938 zaměstnanců (přepočtený stav)

zaměstnanci (k 12. 2021)

272

lékařů

24

lékárníků

882

sester

424

ostatních
nelékařských
zdravotníků

336

nezdravotníků

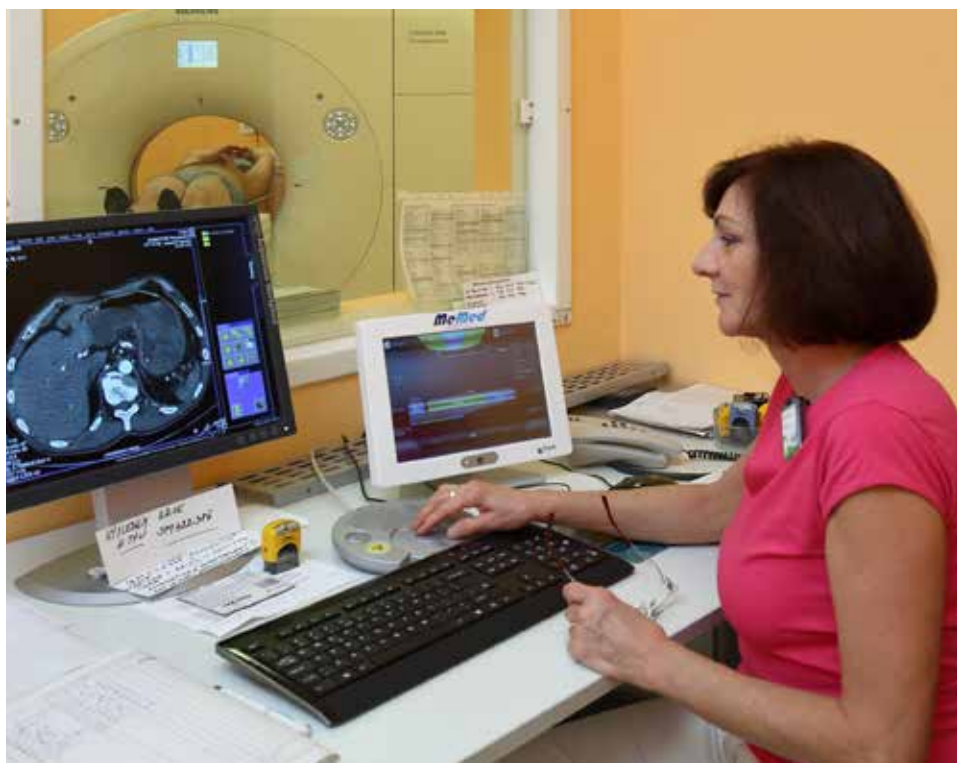

Hospodaření

Nemocnice Skupiny NPK hospodařily v roce 2021 opět s rekordní částkou zhruba 2,65 miliardy korun, přičemž hospodářský výsledek (HV) byl 41 milionů korun. Meziročně se zlepšil o 137,9 milionu korun. Vzhledem k tomu, že ale HV roku 2020 ovlivnila významně negativně tehdejší změna odpisové politiky Klatovské nemocnice, je objektivnější porovnání s rokem 2019. Oproti roku 2019 se výsledek roku 2021 zlepšil o 75,2 milionů Kč.

Hospodaření ovlivnil v roce 2021 pozitivně zejména růst tržeb od zdravotních pojišťoven (meziročně o 472,7 mil. Kč) na loňských 2086,7 milionů korun. Souvisel hlavně s úhradami za covidovou péči, včetně lůžkové péče o covidové pacienty a včetně úhrad za testování či očkování. Největší podíl na nárůstu tržeb od ZP v souvislosti s pandemií zaznamenala Domažlická nemocnice, která od února do dubna 2021 byla nemocnicí specializující se na lůžkovou péči

právě o covidové pacienty. V roce 2021 zaznamenala nemocnice hospodářský výsledek 21,2 mil. Kč.

V menší míře ovlivnily hospodaření pozitivně i tržby nemocničních lékáren, které v roce 2021 dosáhly na 116,8 mil. Kč. V tržbách se neutrálně projevila dotace ministerstva zdravotnictví určená přímo pro personál nemocnic, který se podílel na řešení pandemie. Tato dotace „protekla“ z výnosů přímo do osobních nákladů a činila za všechny nemocnice Skupiny NPK téměř 160 milionů korun. Díky ní ovšem navýšily nemocnice v roce 2021 meziročně osobní náklady o 254,5 milionů korun na 1795,5 milionů. Oproti roku 2019 to bylo dokonce o 528,6 mil. Kč.

Péče o covidové pacienty (vč. provozu odběrových a očkovacích míst) měl za následek také růst nákladů na zdravotnický materiál, meziročně o 73,4 mil. Kč a oproti roku 2019 dokonce o 91,3 mil. Kč.

Vybrané položky výkazů zisků a ztrát 2021 (v mil. Kč)

Parametry / nemocnice	DN	KN	RN	SN	NH	SA	CELKEM
VÝNOSY	522,8	1037,6	406,4	456,4	149,5	75,6	2648,3
ze zdravotního pojištění	437,2	806,2	292,6	355,7	130,5	64,5	2086,7
NÁKLADY	501,6	1027,6	403	451,9	149,1	74,1	2607,3
z toho osobní	334,2	685	264,2	335,6	121,5	55	1795,5
HV	21,2	10	3,4	4,5	0,4	1,5	41

Vybrané položky výkazů zisků a ztrát 2020 (v mil. Kč)

Parametry / nemocnice	DN	KN	RN	SN	NH	SA	CELKEM
VÝNOSY	412	945	300	370	130	69	2226
ze zdravotního pojištění	303	696	179	267	112	57	1614
NÁKLADY	417	1044	300	370	130	68	2323
z toho osobní	290	600	215	280	107	49	1541
HV	1	-99	0	0	0	1	-97



Události roku

Také v roce 2021 a zejména v první polovině roku zůstaly veškeré události ve stínu covidové pandemie. V nemocnicích ovlivňovala nejen skladbu pacientů, ale také strukturu poskytované péče. Domažlická nemocnice se na celé dva měsíce stala lůžkovým zařízením se specializací právě o covidové pacienty, pět ze šesti krajských nemocnic se zapojilo do očko-

vání proti onemocnění covid a Rokycanská nemocnice zřídila s Plzeňským krajem dokonce největší očkovací centrum na západě Čech. Dále nemocnice v Rokycanech, Domažlicích a Klatovech byly ve svých regionech stěžejními poskytovateli vyšetření onemocnění covid.

Pandemie onemocnění covid

Po relativně klidných Vánocích 2020 byl vstup do roku 2021 hektický. Po podzimní vlně pandemie sice počty nemocných a s nimi i hospitalizovaných covidových pacientů v prosinci klesaly. Mezi svátky se ale pokles zastavil a v lednu začal pozvolný, ovšem trvalý, růst infekčních pacientů, který kulminoval až v polovině března. V té době se v akutních nemocnicích Plzeňského kraje (Klatovská, Domažlická, Rokycanská a Stodská) léčilo z onemocnění covid současně téměř 300 pacientů, přičemž zhruba 50 jich bylo v komplikovaném stavu a potřebovali přístrojovou podporu dýchání, nebo dokonce dalších životních funkcí. A také v nemocnicích následné péče (Horažďovice, Svatá Anna v Plané) byla v březnu nakažena koronavirovou infekcí necelá stovka hospitalizovaných pacientů.

Z celkové lůžkové kapacity nemocnic bylo tedy pro covidové pacienty vyčleněné 35 procent lůžek a dalších pět procent lůžek bylo uzavřených. Péče o covidové pacienty je totiž personálně i prostorově náročnější a v nejkritičtějších obdobích nebylo možné využívat plnou lůžkovou kapacitu nemocnic. Na standardní necovidovou péči tak zbývalo jen zhruba 60 procent lůžkových kapacit.

Že podobná nebo i horší situace může nastat, se do jisté míry očekávalo. Už v únoru existovaly mezi členy krizové štábu Plzeňského kraje dokonce obavy, že kraji nemusí stačit lůžkové kapacity a část pacientů se bude muset transportovat do nemocnic v jiných částech země, popřípadě do nemocnic v Německu. Koneckonců podobná situace nastala právě v únoru například i ve Zlínském nebo Karlovarském kraji. Krizový štáb se proto dohodl kvůli optimalizaci lůžkové péče s vedením krajských nemocnic o transformaci jedné z nich na zařízení specializující se na péči o covidové pacienty. Vzhledem ke geografické poloze, prostorovým kapacitám i zkušenostem personálu z prvních vln pandemie byla pro tento úkol určena Domažlická nemocnice.





Transformace na „covidové“ zařízení měla několik etap. Začala 20. února, kdy se zprvu omezila péče o necovidové chirurgické pacienty. A skončila 21. dubna, kdy veškerá omezení pominula. V průběhu března nepřijímala nemocnice, s výjimkou porodnice, žádné necovidové pacienty, pokud jejich stav umožňoval transport do jiného zařízení. A v tomto nejkritičtější období léčila současně až 130 covidových pacientů, z nichž 30 vyžadovalo intenzivní péči. Díky transformaci Domažlické nemocnice byla po celou dobu jarní vlny pandemie zachována v Plzeňském kraji plná dostupnost lůžkové péče.

Další vlna pandemie přišla opět až na podzim. Zřejmě i vlivem masivního očkování byla ale významně nižší. Krajské nemocnice akutní péče při ní hospitalizovaly současně nejvýše 75 covidových pacientů (počátek prosince 2021). Celkem v roce 2021 hospitalizovaly nemocnice Skupiny NPK 2399 covidových pacientů.

Očkování, testy

V závěru roku 2020 byly ve světě připraveny k použití první očkovací vakcíny proti onemocnění covid. Státní ústav pro kontrolu léčiv ČR schválil pro české zájemce jako první použití vakcíny Comirnaty od konsorcia společností Pfizer/BioNTech. V Plzeňském kraji se začalo očkovat ještě na přelomu roku v Plzni ve Fakultní nemocnici. Z nemocnic Plzeňského kraje si vakcíny jako první přivezla Klatovská nemocnice 8. ledna. Vzhledem k nutnosti skladovat vakcíny v teplotě -60 až -90°C , kdy jako jediná měla z nemocnic Skupiny NPK takto výkonný mrazák, se stala nemocnice v Klatovech distribučním místem pro další nemocnice skupiny a také pro městskou nemocnici v Sušici.

Dodávky vakcín do ČR i jednotlivých krajů byly na počátku roku nízké. Plzeňský kraj dostával v lednu i v únoru týdně nejvýše jednotky tisíc dávek vakcín. Ministerstvo zdravotnictví tak postupně definovalo profesní a rizikové skupiny, které měly přednostní právo očkování podstoupit.

První skupinou byl personál nemocnic. Následovali zaměstnanci v sociálních službách, pracovníci krizové infrastruktury a veřejnost dle věku od nejstarších a paralelně i chronicky nemocné osoby bez ohledu na věk, u nichž by onemocnění covid mohlo mít na jejich zdravotní stav i léčbu fatální dopady.

V krajských nemocnicích začalo očkování zdravotníků 11. ledna. Očkování veřejnosti, konkrétně osob nad 80 let věku pak o týden později. Očkovací kampaň začala přímo v nemocnicích, ale také v domovech pro seniory, kam vyjížděly očkovací týmy. Postupně ale vakcíny přibývaly a stejně tak i věkové kategorie,



pro které se očkování otvíralo. A protože covidová vlna sílila a s ní rostl i počet nemocných, zájem veřejnosti o ochranu očkováním byl velký a nemocnice musely řešit navýšení kapacit očkovacích míst.

Klatovská a následně i Stodská nemocnice vytvořily očkovací místa mimo areál nemocnic. Obě shodně

v kulturních domech, které poskytly radnice měst. Kapacita obou očkovacích míst byla postupně navýšena na 600, resp. 800, naočkovaných osob denně. Domažlická nemocnice vyčlenila pro očkování nejprve uvolněnou lůžkovou stanicí a později dvě ordinace a čekárnu v ambulantním traktu. V tachovském okrese, kde chybí nemocnice akutní péče, se do očkování zapojila významně Nemocnice následné péče Svatá Anna v Plané. Rokycanská nemocnice vytvořila své očkovací místo ve volných prostorech lůžkového traktu. V dubnu, kdy se ale do země začaly dostávat vakcíny v podstatně větším množství a bylo možné „otevřít“ očkování i pro kategorii osob od 50 let, z níž se očekával největší zájem, vytvořila navíc Rokycanská nemocnice s Plzeňským krajem Velkokapacitní očkovací místo v Plzni. VOČM vzniklo úpravou společenského sálu Středního odborného učiliště v Plzni-Skvrňanech.

Testovací provoz zahájilo VOČM v březnu. Plný provoz právě až s navýšením dodávek vakcín od státu, tedy v první polovině dubna. Kapacita největšího očkovacího centra v Plzni byla přes 1200 osob denně. Svůj provoz ukončilo VOČM v září. Za necelý půlrok podalo zájemcům 92.800 dávek vakcín. Za celý

rok 2021 podala očkovací místa krajských nemocnic včetně mobilních očkovacích týmů 342 108 dávek vakcín.

Také v roce 2021 prováděly nemocnice Plzeňského kraje testování obyvatel na onemocnění covid. Prakticky po celý rok měly ve svých areálech odběrová místa Rokycanská, Klatovská a Domažlická nemocnice. Realizovaly antigenní testy a odběry pro PCR testy. Klatovská nemocnice pak PCR testy zpracovávala ve své virologické laboratoři, kterou zprovoznila v roce 2020. V listopadu 2021 pak začala PCR testy zpracovávat laboratorně i Domažlická nemocnice. Nemocnice Skupiny NPK provedly za celý rok 130 486 antigenních testů a odebraly vzorky pro 49 572 PCR testů. Polovinu z nich zpracovala klatovská laboratoř. Necelé dva tisíce domažlická.

Covidové statistiky

výkonnost covid 2021

2 899 | hospitalizovaných covidových pacientů

130 486 | antigenních testů

49 572 | odběrů pro PCR test

26 977 | laboratorně zpracovaných PCR testů

149 552 | očkovaných osob

342 108 | očkování / podané dávky očkovací vakcíny



Jiné události



V souvislosti s pandemií zažili zdravotníci velkou podporu a vděk veřejnosti. Už během jarní vlny a těsně po jejím skončení dostávali od lidí velké množství děkovných dopisů a vzkazů a také dárků v podobě kosmetiky, občerstvení, ovoce, nápojů nebo květin. Svým způsobem poděkoval zdravotníkům za jejich práci v době pandemie například i národní tým kuchařů, kteří uvařili v Domažlické a Rokycanské nemocnici speciální slavnostní menu, nebo hudební dechová showbandu Brass Avenue a také skupina Chinaski. První jmenovaná kapela zahrála zdravotníkům i pacientům pod okny horažďovické nemocnice. Populární Chinaski odehráli bez vstupného koncert na náměstí Míru v Klatovech.

I při silící vlně covidové pandemie měla Rokycanská nemocnice v únoru důvod k radosti. Ministerstvo zdravotnictví a Všeobecná zdravotní pojišťovna ČR schválily zařadit nemocnici dodatečně na seznam poskytovatelů zdravotních služeb s urgentním příjmem. Pro nemocnici to především znamená, že se s ní počítá jako s důležitým regionálním poskytovatelem akutní péče. V druhé řadě pak bude motivována k tomu, aby vytvořila systém moderního a rychlého příjmu pacientů s potřebným přístrojovým a personálním vybavením. V roce 2020 Rokycanská nemocnice v připravovaném seznamu zařízení s urgentním příjmem chyběla, na rozdíl od dalších krajských nemocnic akutní péče v Domažlicích, Klatovech a Stodu. V druhé polovině roku pak Rokycanská nemocnice získala i projekt postupné modernizace.

Modernizaci plánují i další nemocnice. Klatovská dokončila projekt výstavby nového pavilonu dialýzy, který se má začít stavět v roce 2022, a připravuje přístavbu nového křídla hlavní nemocniční budovy, s níž souvisí i vybudování moderního pracoviště urgentního příjmu v hlavní budově. Stodská nemocnice dokončila v závěru roku druhou etapou rekonstrukce oddělení následné péče, při níž vzniklo 28 lůžek v nových dvou- a třílůžkových pokojích, a zahájila poslední třetí etapu rekonstrukce oddělení.

Nemocnice v Horažďovicích představila záměr nástavby technické budovy, která by byla propojena s lůžkovou částí hlavní budovy a umožnila by rozšíření lůžkové péče do prostor, kde jsou nyní sklady nebo zázemí pro personál. Nejsmělejší plány představila nemocnice následné péče v Plané. S Plzeňským krajem připravila studii výstavby zcela nové nemocnice v širším centru města. Umožnila by větší rozsah péče, jak lůžkové, tak hlavně ambulantní.

Nemocnice akutní péče připravují také investici do přístrojů, které budou pořizovat pomocí prostředků z programu IROP a konkrétně v rámci 98. výzvy RE-



ACT-EU. V ní uspěly v roce 2021 Klatovská, Domažlická, Stodská i Rokycanská nemocnice s projekty v celkové hodnotě 438 milionů korun. Do konce roku 2023 pořídí například techniku pro operační sály, přístroje pro intenzivní péči, endoskopické vybavení, přístroje zobrazovacích metod, ale i navazující IT vybavení nebo související stavební úpravy. Program financuje nemocnicím projekty až do sta procent uznatelných výdajů.

Částečně se bude jednat o obnovu současných přístrojů, které už v nemocnici slouží, za modernější a například s vyšší výkonností, bezpečnější nebo s rozšířenými funkcemi. Zároveň ale budou nemocnice pořizovat i vybavení, které zatím nemají. Budou totiž rozšiřovat rozsah ambulantní i lůžkové péče. Nemocnice vypisují veřejné zakázky od ledna 2022 postupně v blocích. Cílem výzvy REACT-EU je s ohledem na potenciální civilizační hrozby rozvoj, modernizace a posílení takzvané páteří sítě poskytovatelů zdravotní péče. Myšlena je i přímo schopnost reagovat na krizi související s pandemií onemocnění covid.

Hodnota projektů modernizace

přístrojového vybavení
z programu IROP
(98. výzva REACT-EU)

145 mil. Kč | Klatovská nemocnice

129 mil. Kč | Domažlická nemocnice

99 mil. Kč | Stodská nemocnice

65 mil. Kč | Rokycanská nemocnice



V srpnu se Domažlická, Stodská a Klatovská nemocnice podílely na ošetření raněných osob při srážce vlaků u obce Milavče na Domažlicku. Z nehody, kde došlo i k úmrtí tří cestujících, lékaři ošetřili přes 20 středně a lehce zraněných. Těžce ranění směřovali letecky do nemocnic v Praze a Plzni a do německého Chamu a Regensburgu, neboť v jednom z vlaků cestovalo větší množství cizinců.

Nemocnice v Domažlicích a Stodu rozšířily ambulantní péči. První jmenovaná otevřela na podzim ambulanci chronické bolesti (angeziologickou) a rozšířila gastroenterologickou péči. Nemocnice ve Stodě rozšířila provoz ortopedické a urologické ambulance. Dialyzační jednotka Klatovské nemocnice začala ve větší míře poskytovat pacientům s chronickým selháváním ledvin peritoneální dialýzu, která je šetrnější k organismu než obvyklá hemodialýza a je také časově méně náročná.

Domažlická nemocnice otevřela v druhé polovině roku výdejnu léků v Poběžovicích. Rokycanská nemocnice převzala v závěru roku do správy 81. babybox v České republice.

Nemocnice vlastněné Plzeňským krajem dosáhly v listopadu velkého úspěchu i v 16. ročníku celostátního hodnotícího projektu „Nemocnice ČR 2021“,

kteřou připravuje organizace HealthCare Institute. Domažlická nemocnice zvítězila mezi nefakultními nemocnicemi v kategorii „Bezpečnost a spokojenost hospitalizovaných pacientů“ a dosáhla na druhou příčku v kategorii „Bezpečnost a spokojenost ambulantních pacientů“. Dále obdržela cenu „Nemocnice pro život“, která hodnotí sympatie pacientů k personálu. V této kategorii skončila hned na druhém místě Klatovská nemocnice. Skupina Nemocnice Plzeňského kraje získala už druhým rokem po sobě i cenu za prvenství v oblasti online komunikace.

Rokycanská a Domažlická zřídily v druhé polovině roku 2021 pozice nemocničního kaplana. Chtějí totiž kromě péče o fyzické zdraví lépe pečovat také o duševní zdraví a psychickou pohodu, a to nejen u pacientů. Nemocničního duchovního měla dosud ve svém týmu pouze Klatovská nemocnice. Kaplani přibývají v posledních letech i v dalších zdravotnických zařízeních v zemi. Náplní jejich činnosti je hlavně rozmlouvání, naslouchání, laskavé setkání a psychická podpora v době nemoci. Služby ale nabízí i rodinám nebo návštěvám pacientů, případně pozůstalým, a také přímo personálu.

Také v roce 2021 pokračovala Skupina NPK ve vydávání vlastního časopisu Srdce.

5 VÝROČNÍ ZPRÁVA

Skupina Nemocnice
Plzeňského kraje

DOMAŽLICKÁ NEMOCNICE

Patří mezi nejútlejší nemocnice v zemi. Komfortně vybavenou novostavbu na okraji města obklopuje zeleň a z pokojů je vidět Český les. Rodinnou atmosféru dotváří přátelský personál.

O nemocnici

Nemocnice v Domažlicích zajišťuje lékařskou péči v nejdůležitějších medicínských oborech, jejichž nabídka je v příhraničním a od krajské metropole vzdáleném regionu velmi důležitá. Pro obyvatele Chodska a úpatí Českého lesa se totiž jedná o jedinou časově dostupnou základní nemocniční péči.

Vedení města, ležícího tehdy na významné obchodní stezce, si potřebnost vlastní nemocnice uvědomilo už v polovině 19. století, kdy v těsné blízkosti historického centra vyrostl první špitál. Tato léčebna a později standardní nemocnice zde fungovala po mnohých přestavbách téměř 150 let, než se prostorem stísněný areál uzavřel, aby ho v roce 2006 nahradila moderní nemocnice postavená na zelené louce na západním okraji města.

Do svahu zapuštěnou a velkoryse řešenou novostavbu obklopuje rozsáhlý park a zeleň a z většiny pokojů je výhled na Český les a jeho dominantu Čerchov. To vše doplňuje kvalitní přístrojové vybavení a milý

personál. Zřejmě i proto se nemocnice pravidelně umísťuje mezi nejlepšími v celostátním srovnávacím žebříčku Nemocnice roku.

Hlavní spádovou oblastí je okres Domažlice a přilehlé části okresu Tachov a Klatovy. Část pacientů tvoří i lidé, kteří žijí trvale v jiných částech země, ale kvůli práci v bavorském příhraničí tráví významnou část pracovního týdne právě na Domažlicku.

Před nemocničním areálem je k dispozici dostatečné množství parkovacích míst pro pacienty i zaměstnance. Držitelé průkazu ZTP a rodiče s malými dětmi mohou parkovat nejbližší hlavnímu vchodu. Přímo před vchodem staví autobusy hromadné dopravy.

V nemocnici je veřejnosti k dispozici zaměstnanec-ká jídelna pro pravidelné strávňky a dále prodejna občerstvení a tisku a řada prodejních automatů.

196
lůžek
celkem

lůžkové kapacity
(k 12. 2021)



191 | zdravotní lůžka

131 | z toho standardní

10 | z toho intenzivní péče

50 | z toho následné péče

5 | sociální lůžka

20 ambulancí a poraden

nelůžkové kapacity
(k 12. 2021)

3 | operačních
sálů

3 | porodní boxy
a gynekologické
sály

2 | lékárny



Péče

Nemocnice v Domažlicích nabízí péči v nejdůležitějších medicínských oborech, jako je chirurgie, vnitřní lékařství, ARO, intenzivní medicína, pediatrie a gynekologie včetně porodnictví. Dále poskytuje následnou péči včetně sociálních lůžek a v neposlední řadě i léčebnou rehabilitaci. Komplement tvoří radiodiagnostické oddělení a oddělení klinické biochemie a vše doplňuje lékárna.

Nemocnice má 196 lůžek. Z toho je 131 standardních, 10 intenzivních, 50 následné péče a pět sloužících sociální péči. Lůžka jsou umístěna ve dvou- až třílůžkových pokojích, popř. v nadstandardních pokojích s jedním zdravotním lůžkem. Porodnice dále disponuje rodinným pokojem pro maminku, novorozence a libovolný doprovod. Zařízení dále provozuje 20 vlastních ambulancí a odborných poraden a dalších sedm ambulancí provozují přímo v objektu nemocnice soukromí poskytovatelé. Zařízení tak nabízí širokou ambulantní péči, například trau-

matologickou, cévní a flebologickou, koloproktologickou a onkochirurgickou, dětskou neurologickou, hematologickou, kožní, alergologickou, urologickou, nefrologickou a další.

Nemocnice má k dispozici tři chirurgické operační sály, pracoviště sterilizace, dva porodní boxy a porodní sál. V nemocnici je k dispozici lékařská pohotovostní služba pro děti a dorost i pro dospělé v nepřetržitém režimu. Před nemocnicí je dále umístěn babybox. Nemocnice je držitelem certifikátu ISO 9001:2015. Součástí nemocničního areálu je heliport pro přistávání vrtulníku záchranné služby.

V Domažlické nemocnici pracuje 351 zaměstnanců (přepočtený stav). Z toho je 44 lékařů a 229 nelékařských zdravotníků, zejména sester (154). Nemocnice každoročně umožňuje praxi a stáže až čtyřem desítkám studentů zdravotnických škol včetně mediků.

72 495 ošetření v ambulancích

výkonnost 2021

4 751 | hospitalizovaných
v akutní péči

474 | hospitalizovaných
v následné péči

285 | porodů

2 571 | operací

2 879 | pacientů převzatých
od záchranky

2021

Vzhledem ke své lokaci, prostorovým kapacitám a zkušenostem personálu z prvních vln covidové pandemie (2020) sehrála Domažlická nemocnice v Plzeňském kraji klíčovou roli v boji s onemocněním covid během vůbec nejhorší pandemické vlny. Ta začala v únoru, kulminovala v polovině března a vysoká čísla nově nakažených i hospitalizovaných byla ještě v polovině dubna. Před kulminací této vlny hrozilo, že Plzeňský kraj nebude mít dostatek lůžkových kapacit pro hospitalizaci všech potřebných pacientů. Zástupci Plzeňského kraje, nemocnice, krizový štáb a tým koordinátorů covidové péče v kraji se proto dohodli, že se domažlické zařízení stane dočasně specializovanou nemocnicí pro covidové pacienty. Tato „záchranná mise“ pro zachování dostupnosti lůžkové péče v kraji trvala přesně dva měsíce a měla několik etap.

Začala 20. února, kdy nemocnice omezila příjem necovidových chirurgických pacientů do hospitalizační péče. Přijímala buď jen covidové pacienty, nebo necovidové pacienty, jejichž ošetření nesneslo odklad a nebylo možné je transportovat do jiného zařízení. Po-



stupně nemocnice omezila lůžkovou péči také o necovidové pacienty na oddělení následné péče, interním oddělení, o gynekologické pacientky, a nakonec také o dětské pacienty. Bez omezení zůstal jen provoz ambulancí a porodnice. Lůžkové stanice byly vyhrazeny pro covidové nebo suspektní nebo neodkladné pacienty. Všichni ostatní byli transpor-

tování do okolních nemocnic. Nemocnice tak skoro celý březen hospitalizovala 120 až nejvíce 135 covidových pacientů současně, z nichž až 35 mělo závažné potíže a vyžadovalo intenzivní péči. Díky tomu mohly zejména Stodská a Klatovská nemocnice zachovat relativně široký rozsah péče pro necovidové pacienty. Mise „covidové nemocnice“ skončila v Domažlicích 20. dubna.

Dozvuky byly patrné ale ještě dlouho poté. Například veřejnost ale také firmy z okolí vyjadřovaly nemocnici a personálu uznání za jejich náročnou a vyčerpávající práci. Lidé i podnikatelé posílali zdravotníkům vzkazy i drobné dárky v podobě květin, balíčků s ovocem, jídlem, nápoji, kosmetikou i vlastnoručně napečených sladkostí.

A své poděkování vyjádřil nemocnici i národní tým kuchařů a cukrářů ČR složený z šéfkuchařů prestižních českých restaurací. Česká kuchařská reprezentace uvařila společně s nemocničními kuchaři v květnu zaměstnancům nemocnice speciální slavnostní menu.

V souvislosti s covidovou pandemií se nemocnice zapojila plně i do očkování a testování včetně mobilního mimo prostory nemocnice a v jednotlivých vlnách byla v tomto směru jedním z nejaktivnějších zařízení v celém kraji.

Po roce a půl se Domažlická nemocnice v létě 2021 opět zapojila i do výzkumného projektu na vývoj metodiky dekontaminace těžce raněných osob, který řešily od roku 2017 Univerzita Palackého v Olomouci a Státní ústav jaderné, chemické a biologické ochrany. Cílem výzkumu bylo certifikovat dvě metody dekontaminace od radiace nebo chemického či biologického zasažení u zraněných osob, včetně osob s otevřenými poraněními. V Domažlicích se v červenci konala závěrečná vzorová ukázka obou nových postupů dekontaminace. Cílem už ale nebylo metodiku dále vyvíjet. Závěrečné cvičení mělo být naopak dokonalé. Vznikaly při něm totiž instruktážní videa, podle kterých se nové postupy učí studenti

zdravotnických škol, ale i záchranáři nebo zdravotníci jiných nemocnic. Domažlickou nemocnici do projektu zapojil v roce 2017 předseda představenstva MUDr. Petr Hubáček, který je zároveň vědeckým pracovníkem Fakulty zdravotnických věd olomoucké univerzity i hlavním řešitelem výzkumu.

V srpnu se nemocnice podílela na pomoci zraněným osobám po střetu vlaků u obce Milavče na Domažlicku. Konkrétně došlo ke srážce mezinárodního



351 zaměstnanců (přepočtený stav)

zaměstnanci (k 12. 2021)

44

lékařů

154

sester

76

ostatních
nelékařských
zdravotníků

77

nezdravotníků



rychlíku s regionálním spojem, při kterém zemřeli tři lidé a další desítky byly zraněné. Nemocnice na místo vyslala vozy a posádky nemocniční zdravotnické dopravní služby, které asistovaly záchranným složkám, a po nehodě ošetřila 15 středně a lehce zraněných. Osoby s nejtěžšími zraněními přepravila letecká záchranná služba do fakultních nemocnic v Plzni a Praze a občany německé národnosti také do Regensburgu. Další raněné pak převzaly do péče okolní nemocnice ve Stodu, Klatovech a bavorském Chamu.

Také v roce 2021 rozšiřovala nemocnice spektrum péče. V září zprovoznila ambulanci chronické bolesti neboli algeziologickou ambulanci. Léčí pacienty, kteří trpí velkými a dlouhotrvajícími bolestmi. V Plzeňském kraji je tento typ péče velmi vzácný a o služby ambulance je podle očekávání velký zájem. Rovněž v září rozšířila nemocnice díky posílení týmu interního oddělení i provoz gastroenterologické poradny. Zkrátila tak mimo jiné čekací doby na endoskopické vyšetření trávicího traktu.

O měsíc později pak nemocnice zprovoznila ve spolupráci s radnicí v Poběžovicích tamní lékárnou. Mimo provoz byla čtyři roky, kdy tehdejší soukromý provozovatel nedokázal zajistit potřebný personál. Lékárna slouží hlavně starším obyvatelům městečka a okolních obcí, pro které je těžké dojíždět do větších měst. Služby ale stále více využívají i mladé rodiny, a i když se jedná o menší provozovnu s omezenou otvírací dobou navazující na provoz okolních ambu-

lancí, nabízí lékárna široký sortiment léků na předpis i volně prodejných přípravků, prakticky ve stejném rozsahu, jaký má i lékárna v nemocnici.

Od podzimu má Domažlická nemocnice svého vlastního kaplana. Stal se jím farář z nedaleké Kolovče Wojciech Pelowski, který ale s nemocnicí spolupracuje už od prvních vln pandemie. V roce 2020 přišel do nemocnice na výzvu pomáhat jako dobrovolník v první linii. Působil jako sanitář na lůžkových odděleních, kde si ovšem navíc ve volných chvílích ochotně povídal s pacienty, kteří často jen potřebovali, aby jim někdo naslouchal. Jako sanitář pomáhá i nyní. S pacienty i jejich blízkými už ale promlouvá v roli nemocničního kaplana.



V souvislosti s covidem zprovoznila nemocnice ke konci roku laboratoř pro zpracovávání PCR testů. Do té doby byla jen odběrovým místem a testy vozila do sesterské Klatovské nemocnice nebo do smluvních laboratoří v Plzni.

V závěru roku Domažlická nemocnice opět uspěla v 16. ročníku celostátního hodnotícího projektu Nemocnice ČR 2021. Zvítězila mezi nefakultními nemocnicemi v kategorii „Bezpečnost a spokojenost hospitalizovaných pacientů“ a dosáhla na druhou příčku v kategorii „Bezpečnost a spokojenost ambulantních pacientů“. Dále obdržela cenu „Nemocnice pro život“, která hodnotí sympatie pacientů k personálu.

6 VÝROČNÍ ZPRÁVA

Skupina Nemocnice
Plzeňského kraje

KLATOVSKÁ NEMOCNICE

To je komplexní péče v jedné z nejmodernějších regionálních nemocnic v zemi. Druhá největší multioborová nemocnice v kraji působí v novém objektu z roku 2012. Nadále však nabízí péči v rodinné atmosféře.



O nemocnici

Klatovská nemocnice je rozsahem zdravotní péče, počtem lékařských oborů i personálu největší nemocnicí Skupiny a po plzeňské fakultní nemocnici i druhou největší multioborovou nemocnicí v Plzeňském kraji. Nejenže slouží obyvatelům druhého největšího města, ale zároveň je centrem zdraví pro jeden z největších okresů v zemi a také pro významnou turistickou oblast Šumavu.

Tato skutečnost klade na nemocnici vysoké nároky jak na rozsah zdravotní péče, tak i na kvalitu a rychlost jejího poskytování. I to byl důvod k tomu, že Plzeňský kraj zahájil v roce 2009 výstavbu zcela nového nemocničního komplexu. Takzvaný monoblok byl vybaven novými přístroji i mobiliářem a zprovozněn v roce 2012. Soustředí v sobě většinu medicínských oborů, jež byly do té doby roztroušeny v několika pavilonech téměř stoletého areálu. Dnes je tak nemocnice v Klatovech jednou z nejmodernějších

v zemi. Připravují se ale i další projekty modernizace a rozšíření péče, které se mají realizovat v nejbližších letech.

Hlavní spádovou oblastí je celý okres Klatovy a přilehlá část jižního Plzeňska. Ve spádové oblasti nemocnice žije přes 90 tisíc obyvatel. Za specializovanou péčí ale dojíždí i pacienti z Domažlicka a přilehlých částí Jihočeského kraje.

Nemocnice disponuje přímo v areálu parkovacími plochami pro 300 osobních vozů. Téměř dvě stovky jsou v krytém parkovacím domě. V těsné blízkosti nemocnice jsou zastávky městských autobusů i dálkových spojů z Plzeňska.

Přímo v nemocnici je veřejnosti k dispozici prodejna občerstvení a tisku, řada prodejních automatů a bankomat.

311
lůžek
celkem

lůžkové kapacity
(k 12. 2021)



287 | zdravotní
lůžka

235 | z toho
standardní

21 | z toho
intenzivní péče

31 | z toho
následné péče

24 | sociální
lůžka

51 ambulancí a poraden

nelůžkové kapacity
(k 12. 2021)

7 | operačních
sálů

3 | porodní boxy
a gynekologické
sály

2 | lékárny

Péče

Nemocnice v Klatovech nabízí péči v nejdůležitějších medicínských oborech, jako je chirurgie, vnitřní lékařství včetně hemodialýzy, pediatrie, gynekologie včetně porodnictví nebo ARO. Specializované odbornosti jsou ortopedie, ORL a chirurgie hlavy a krku, oční, plicní, neurologie, psychiatrie. Dále poskytuje multioborovou intenzivní péči včetně následné intenzivní péče a dlouhodobé ošetrovatelské intenzivní péče a v neposlední řadě i léčebnou rehabilitaci ambulantní i lůžkovou. Komplement tvoří radiodiagnostické oddělení, nukleární medicína a odbor klinických laboratoří, kam patří klinická biochemie, lékařská mikrobiologie, hematologie a transfúzní pracoviště a pracoviště kostního meta-

bolismu. Odborná pracoviště doplňují dvě lékárny, oddělení léčebné výživy a patologicko-anatomické oddělení.

Nemocnice má 311 lůžek. Z toho je 235 standardních, 21 intenzivních a 31 následné péče. Zbývajících 24 lůžek jsou lůžka sociální. Lůžka jsou umístěna v drtivé většině ve dvou- až třílůžkových pokojích. Zařízení dále provozuje 51 ambulancí a odborných poraden v rozsáhlém spektru specializací.

Nemocnice má k dispozici šest centrálních operačních sálů, k nimž patří pracoviště sterilizace, dále jeden sál pro oční operace a jeden pro gynekologické

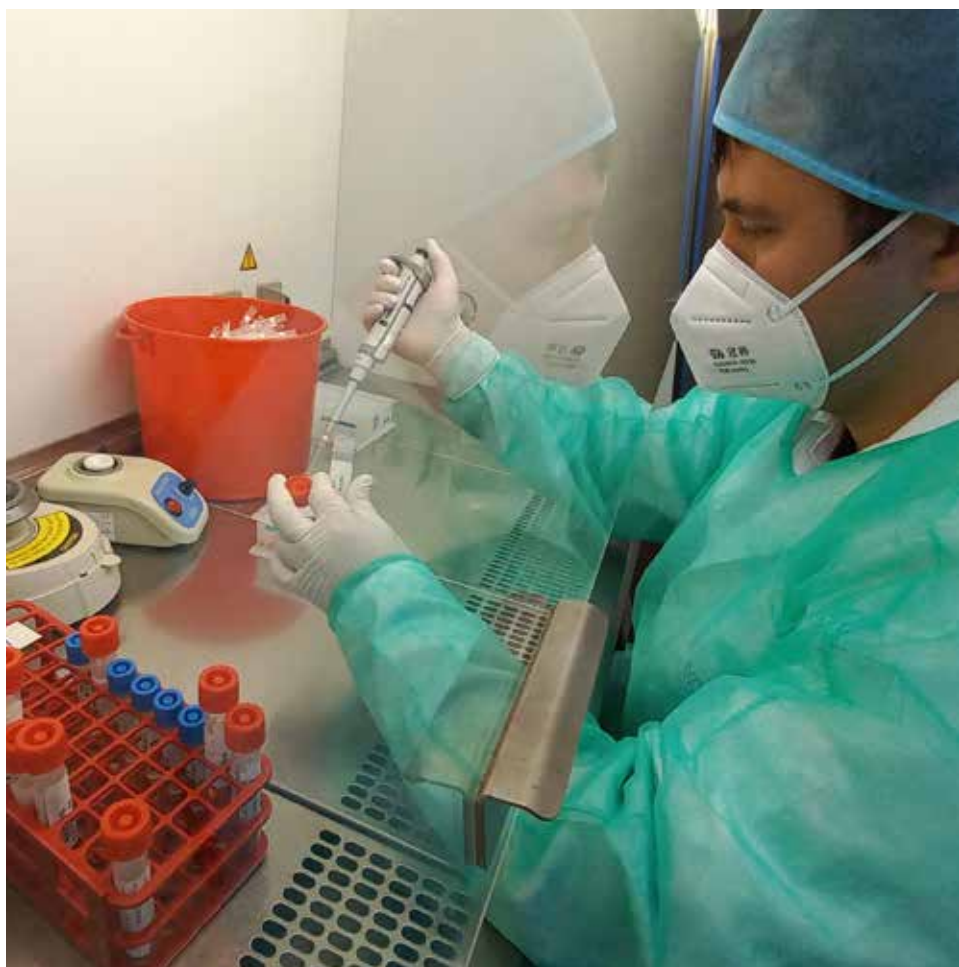

227 024 ošetření v ambulancích

výkonnost 2021

9 274 | hospitalizovaných
v akutní péči

195 | hospitalizovaných
v následné péči

801 | porodů

4 380 | operací

4 895 | pacientů převzatých
od záchranky

KLATOVSKÁ

operace nebo operativně vedené porody. V jeho těsné blízkosti jsou velmi dobře vybavené porodní boxy. Nemocnice provozuje lékařskou pohotovostní službu pro děti a dospělé, pro dospělé a pro neodkladné úrazové stavy a dále ústavní pohotovosti dalších oborů, například oční, ORL či gynekologické. V areálu nemocnice je heliport.

V Klatovské nemocnici v závěru roku 2021 pracovalo 733 zaměstnanců (přečtený stav), z toho 111 lékařů a 534 nelékařských zdravotníků, zejména sester (382). Nemocnice každoročně umožňuje praxi a stáže desítkám studentů středních zdravotnických škol a univerzitních fakult.



2021

Z nemocnic Plzeňského kraje byla Klatovská nemocnice zařízením, na které nejvíce dopadaly důsledky covidové pandemie. Aby zejména ve specializované péči dokázala zachovat pokud možno co nejširší rozsah akutní neodkladné péče, musela na jednu stranu maximálně chránit svůj personál a prostory před infekcí koronaviru. Ovšem zároveň jako nemocnice s nejvytíženějším lůžkovým fondem a minimálními rezervami musela také velmi pečlivě zvažovat zřízení každého covidového lůžka. Důsledkem bylo, že v hlavních vlnách pandemie, ale i týdny po jejich skončení, docházelo k výraznému omezení elektivní péče a hlavně výkonů, které vyžadují náročná předoperační vyšetření a následně dlouhou hospitalizační péči. Typickým příkladem je ortopedická operativa. Například meziroční propad operací kloubních ná-

hrad (totální endoprotéza) byl až 50 procent a následně se na tyto výkony prodloužily i čekací lhůty.

Jako „vlajková“ nemocnice Skupiny NPK plnila Klatovská nemocnice důležitou roli v boji s pandemií covidu. Pro okresy Klatovy a Domažlice byla výdejním místem hlavní očkovací vakcíny Comirnaty a pro nemocnice v Domažlicích i městskou nemocnici v Sušici zpracovávala klatovská mikrobiologická laboratoř část odebraných vzorků PCR testů. Zároveň z krajských nemocnic hospitalizovala během roku nejvíce covidových pacientů, přičemž u některých aplikovala i experimentální léčbu rekonvalescentní plazmou, a již od června mohla jako jedna z prvních nemocnic v zemi používat k léčbě onemocnění covid i monoklonální protilátky.



733 zaměstnanců (přepočtený stav)

zaměstnanci (k 12. 2021)

111

lékařů

382

sester

152

ostatních
nelékařských
zdravotníků

88

nezdravotníků

- Kromě covidové péče byl rok 2021 v Klatovech významný i pro léčbu pacientů s chronickým selháním ledvin závislých na dialýze. Nemocnice totiž začala v širší míře využívat peritoneální neboli břišní dialýzu. Oproti běžnější hemodialýze, kterou provádí zdravotníci zpravidla přímo v nemocnici nebo jiném zařízení, jde o šetrnější a organismem lépe tolerovanou metodu, kterou si pacient provádí sám doma nebo i v práci. Pacientovi zároveň zabere tato péče méně času, je pohodlnější a pokud nemá fyzicky náročné zaměstnání, umožní mu téměř normálně pracovat.

Zlepšení péče se ale dočkají i pacienti dialyzovaní přímo v nemocnici a také další nefrologičtí pacienti. Nemocnice totiž v závěru roku získala stavební povolení na výstavbu nového pavilonu dialyzační jednotky. Pracoviště se tím přiblíží monobloku a ostatním medicínským oborům,lepší se vybavení dialýzy, péče o pacienty i komfort pro personál. A v neposlední řadě se navýší i kapacita pracoviště. Stavba začne v roce 2022.

V létě se do areálu nemocnice vrátila po čtyřech letech socha Matka s dítětem českého sochaře a malíře Jiřího Hanzálka. Po restaurování byla odhalena na novém místě přímo u hlavní budovy nemocnice. Jedná se o plastiku, kterou sochař vytvořil pro nemocniční areál v roce 1965. Tehdy byla instalována v centrálním parku nemocnice, ale po roce 1970 byla i kvůli emigraci autora do Kanady přesunuta „do ústraní“ k nedalekému domu pro sirotky. Socha na tomto místě byla do roku 2018, kdy se i vzhledem k nevyhovující konstrukci poškodila. Hlavním iniciátorem obnovy díla byl klatovský spolek Přátelé české historie a dále místní pobočka Konfederace politických vězňů, město Klatovy a Klatovská nemocnice.



7 VÝROČNÍ ZPRÁVA

Skupina Nemocnice
Plzeňského kraje

ROKYCANSKÁ NEMOCNICE

Nemocnice v Rokycanech je menší nemocnicí s rodinnou atmosférou poskytující kvalitní zdravotní péči uprostřed zeleně a přitom jen pár minut od krajského města. Nemocnice stojí na prahu významných stavebních modernizací.

O nemocnici

I když je Rokycanská nemocnice blízko krajskému městu, má pro svůj region z mnoha hledisek velký význam. Například ambulantní trakt supluje polikliniku nebo velké lékařské domy, jaké jsou obvyklé v okresních městech. A pro severní cíp okresu je jedinou časově dostupnou nemocnicí.

V Rokycanech je nemocnice od roku 1957. Jednalo se o prototyp stavebnicového sestavení budov do tvaru písmene H, kde krajní objekty jsou lůžkovým a ambulantním traktem a ve spojovací části je komplement a operační trakt. Architektonické řešení se stalo v následujících letech vzorem i pro další české nemocnice. Tu Rokycanskou dále obklopuje rozlehlý park.

Od počátku milénia prošla řada pracovišť mnohamilionovými modernizacemi. Ty zásadní stavební se plánují v následujícím období. Nemocnice slouží hlavně obyvatelům okresu Rokycany a přilehlých částí okresů Plzeň-jih a Plzeň-sever. Ve spádové oblasti žije 55 tisíc obyvatel. Pro klidné prostředí, krátké čekací doby a kvalitní péči ale vyhledávají nemocnici i pacienti z Plzně a vybrané výkony chirurgického oddělení i pacienti z Prahy. Nemocnice disponuje parkovišti pro více než 150 vozidel, ale před areálem vzniká nová plocha pro 200 aut.



143 lůžek celkem

lůžkové kapacity
(k 12. 2021)

Péče

Nemocnice v Rokycanech nabízí péči v nejdůležitějších medicínských oborech, jako je chirurgie, vnitřní lékařství, pediatrie, ARO a v ambulantním režimu i gynekologie. Dále poskytuje intenzivní péči a následnou péči včetně ošetrovatelských lůžek a v neposlední řadě i léčebnou rehabilitaci. Komplement tvoří radiodiagnostické oddělení, oddělení klinické biochemie, hematologicko-transfuzní oddělení a nedílnou součástí je i lékárna.

Nemocnice má 143 lůžek. Z toho je 74 standardních, 9 intenzivních a 40 následné a ošetrovatelské péče a dalších 20 jsou sociální lůžka. Nemocnice dále provozuje 32 ambulancí a odborných poraden, kromě ambulancí základních oborů například i mamnologickou, cévní, plastické chirurgie, nefrologickou, dětskou neurologickou, endokrinologickou, revmatologickou a další.

123

 zdravotní lůžka

74

 z toho standardní

9

 z toho intenzivní péče

40

 z toho následné péče

20

 sociální lůžka



Nemocnice má k dispozici tři operační sály a pracoviště sterilizace. V nemocnici je k dispozici lékařská pohotovostní služba pro děti a dorost, pro dospělé a pro neodkladné úrazové stavy. U nemocnice je heliport. V Rokycanské nemocnici pracuje 280 zaměstnanců (přepočtený stav). Z toho je 44 lékařů a 167 nelékařských zdravotníků a zejména sester (113). Nemocnice každoročně umožňuje praxi a stáže i několika studentům zdravotnických škol.

2021

Zásadní událostí pro Rokycanskou nemocnici, která se z krajských nemocnic akutní péče v tomto miléniu zatím nejméně modernizovala, bylo v roce 2021 dokončení studie rekonstrukce a dostavby nemocniční budovy. Architektonická společnost Siebert+Talaš ji představila v létě a do konce roku připravila i projektovou dokumentaci pro první dvě etapy rekonstrukce z celkem pěti plánovaných. Vlastník nemocnice Plzeňský kraj tak má již jasnou vizi, jak by měla kompletní modernizace vypadat a že bude možné ji realizovat za provozu. Zároveň má už i podklady pro veřejnou zakázku k výběru dodavatele prvních etap stavby.

32 ambulancí a poraden

nelůžkové kapacity
(k 12. 2021)

3 | operační sály

1 | lékárna

Hned v první etapě získá zařízení nové dominanty v podobě bočních věží rozšířeného ambulantního traktu. Tam se přesune část provozů právě ze současného předního ambulantního traktu, v němž bude modernizace pokračovat. Následně se bude rekonstruovat zadní trakt, spojovací trakt a přilehlé části hlavní budovy. Hlavním cílem rekonstrukce je zvýšit kvalitu a komfort péče a zároveň zlepšit její dostupnost v regionu, zejména u specializovaných zákroků a výkonů. Přístavba a současná modernizace stávajících dispozic totiž zajistí rozšíření a efektivnější provozní uspořádání zdravotnických pracovišť, včetně zajištění kompaktnosti dle současných trendů medicíny.

Při modernizaci může nemocnice vybudovat také plně funkční urgentní příjem, tedy systém moderního a rychlého příjmu pacientů s potřebným přístrojovým a personálním vybavením. Nemocnici totiž na počátku roku zařadilo ministerstvo zdravotnictví

280 zaměstnanců (přepočtený stav)

zaměstnanci (k 12. 2021)

44
lékařů

113
sester

54
ostatních
nelékařských
zdravotníků

69
nezdravotníků

81 948 ošetření v ambulancích

výkonnost 2021

4 104 | hospitalizovaných
v akutní péči

247 | hospitalizovaných
v následné péči

1 120 | operací

3 093 | pacientů převzatých
od záchranky

dodatečně na seznam poskytovatelů zdravotních služeb s urgentním příjmem. Pro nemocnici to symbolicky znamená, že se s ní počítá jako s důležitým regionálním poskytovatelem akutní péče. Věcně má ale navíc nárok k vybudování a k provozování urgentního příjmu i finanční podporu.

Také Rokycanská nemocnice se v roce 2021 významně zapojila do boje s covidovou pandemií. V prvním čtvrtletí hospitalizovala během nejhorší pandemické vlny současně přes 40 covidových pacientů, vzhledem k velikosti své i spádové oblasti prováděla nadstandardní počet antigenních a později PCR testů, ale hlavně vytvořila a téměř půl roku provozovala největší vakcinační centrum v Plzeňském kraji.

Jednalo se o Velkokapacitní očkovací místo (VOČM), které působilo ve společenském sále Středního odborného učiliště Plzeň v plzeňské čtvrti Skvrňany. Zařídit a vybavit ho pomohl zřizovatel nemocnice Plzeňský kraj i školy. Nemocnice měla na starost provoz, personál a hlavně zásobování a aplikaci očkovacích vakcín. Provoz zahájil v dubnu a skončil v září. Během půlročního fungování bylo ve VOČM podáno téměř 46.600 zájemců přes 92.800 dávek vakcíny. VOČM sehrálo v očkování důležitou roli zejména ve druhém kvartálu, kdy bylo třeba v krátkém čase naočkovat co nejvíce zájemců. Kapacita centra byla až 1200 podaných dávek denně. Mimo VOČM očkovala Rokycanská nemocnice i přímo ve svých prostorech. Také zdravotníkům Rokycanské nemocnice poděkoval národní tým kuchařů za práci a péči v době pandemie. Speciální menu uvařila česká reprezentace v polovině září.



Transfuzní oddělení uspořádalo v září druhým rokem po sobě akci Zachraň život aneb staň se dárce krve, kdy na náměstí v Rokycanech prováděli zdravotníci zájemcům preventivní vyšetření tlaku a cukru v krvi, zjišťovali krevní skupinu a seznamovali veřejnost s tím, co obnáší dárcovství. Zájem začít darovat krev vyjádřilo během akce skoro 30 účastníků.

V říjnu se Rokycany staly předposledním okresním městem v zemi, kde byl zřízen babybox, tedy schránka pro bezpečné odložení novorozenců, o které se rodička z jakýchkoli důvodů nemůže nebo nechce starat. Babybox je instalován u nemocnice, aby se o případné odložené dítě postaral personál dětského oddělení. Stoprocentní fungování a nejlépe žádný důvod jej otvírat popřál zařízení a požehnal i plzeňský biskup Tomáš Holub.

Ten zároveň podpořil myšlenku zřízení pozice nemocničního kaplana, podobně jako v Domažlické nemocnici. Rokycanská rozšířila svůj tým o kaplana v prosinci.





8

VÝROČNÍ ZPRÁVA

Skupina Nemocnice
Plzeňského kraje

STODSKÁ NEMOCNICE

Nemocnice ve Stodu se mění před očima. Už několik let se postupně rozšiřuje a také uvnitř prochází průběžnou modernizací a další úpravy se chystají. Vždy je však kladen důraz na to, aby byl zachován punc rodinné nemocnice, kde uzdravuje i klidné prostředí a milý personál.



O nemocnici

Stodská nemocnice leží zhruba 20 kilometrů západně od Plzně a zajišťuje nemocniční péči nejen pro své nejbližší okolí, ale i pro okres Tachov, kde nemocnice akutní péče na počátku milénia zanikla. Pro obyvatele Tachovska je tedy nemocnice ve Stodu stěžejním nemocničním zařízením.

Nemocnice stojí od roku 1963 na západním okraji města, které bylo jedním z center, tehdy hornického, regionu. Objekt ve tvaru písmene H, které dodnes logicky rozděluje nemocnici na trakt ambulantní, lůžkový a operačních sálů a komplementu, vyrostl na dřívější chmelnici a volný pozemek se tím mohl přeměnit na rozsáhlý a pestrý park. Modernizovaná budova v něm připomíná spíše bytový dům se zahradou než nemocnici.

Ve spádové oblasti nemocnice žije přes 60 tisíc obyvatel. Pro klidné prostředí, krátké čekací doby a kvalitní péči ale vyhledávají nemocnici i pacienti nebo rodičky z Plzně. Nemocnice disponuje parkovišti pro více než 190 vozidel a je dobře dostupná z vlakového nádraží i autobusů, z nichž některé mají zastávku přímo před areálem nemocnice.



195 lůžek celkem

lůžkové kapacity
(k 12. 2021)

Péče

Nemocnice ve Stodu nabízí péči v nejdůležitějších medicínských oborech, jako je chirurgie, vnitřní lékařství, pediatrie a gynekologie včetně porodnictví. Dále poskytuje intenzivní péči, následnou péči včetně ošetrovatelských lůžek a v neposlední řadě i léčebnou rehabilitaci. Komplement tvoří radiodiagnostické oddělení a oddělení klinické biochemie. A nedílnou součástí je i lékárna.

Nemocnice má 195 lůžek. Z toho je 120 standardních, 8 intenzivních a 67 následné péče a sociálních. Zařízení dále provozuje 35 ambulancí a odborných poraden, kromě ambulancí základních oborů například i ortopedickou, nefrologickou, plicní, diabetologickou, kardiologickou, alergologickou či urologickou. Nemocnice má k dispozici dva operační sály

185

 | zdravotní lůžka

8

 | z toho intenzivní péče

57

 | z toho následné péče

10

 | sociální lůžka

120

 | z toho standardní

a jeden zákrokový sálek, pracoviště sterilizace, dva porodní boxy a sekční sál. V nemocnici je k dispozici lékařská pohotovostní služba pro dospělé. U nemocnice je přistávací plocha pro záchranářský vrtulník. Ve Stodské nemocnici pracuje 356 zaměstnanců (přepočtený stav). Z toho je 70 lékařů a 230 nelékařských zdravotníků a zejména sester (156). Nemocnice každoročně umožňuje praxi a stáže i několika studentům zdravotnických škol.

2021

Podobně jako Rokycanská nemocnice se i ta Stodská zapojila v roce 2021 velmi intenzivně do očkovací kampaně proti nemoci covid. Jako první v Plzeňském kraji zprovoznila skutečné „velkokapacitní“ očkovací centrum. Od počátku března totiž začala očkovat v Kulturním domě Stod, který poskytla stodská radnice. Jeho kapacita byla v době masového očkování až 800 lidí denně. V listopadu pak přesunula očkování do dřívějšího Ústavu sociální péče, který nabídl rovněž nadstandardní prostory. Díky tomu aplikovali stodští zdravotníci během celého roku v Plzeňském kraji vůbec nejvíce dávek vakcíny z mimoplzeňských očkovacích center a to téměř 60 tisíc. Společně s Fakultou zdravotnických studií se podílela nemocnice i na očkování přímo v borském kampusu Západočeské univerzity v Plzni.

Nemocnice dále pokračovala v průběžné modernizaci prostor, která se v roce 2021 odehrávala opět v nejspodnějším podlaží nemocnice, kde je oddělení následné a dlouhodobé péče. V druhé etapě rekonstrukce vznikla v jižním křídle lůžkového traktu zcela nová stanice s 28 lůžky. Před ní zde byly lékařské pokoje a ambulance, které se přestěhovaly do jiných částí nemocnice. Nové pokoje jsou výhradně dvou- a třílůžkové a všechny mají vlastní sociální zařízení.

35 ambulancí a poraden

nelůžkové kapacity
(k 12. 2021)

- 2 | operační sály
- 3 | porodní boxy a gynekologické sály
- 1 | lékárna



356 zaměstnanců

(přepočtený stav)

zaměstnanci (k 12. 2021)

56

lékařů

156

sester

74

ostatních
nelékařských
zdravotníků

70

nezdravotníků



91 123 ošetření v ambulancích

výkonnost 2021

4 992 | hospitalizovaných
v akutní péči

461 | hospitalizovaných
v následné péči

446 | porodů

2 045 | operací

3 355 | pacientů převzatých
od záchranky

Na ploše celého oddělení je navíc závěsný systém pro pohodlný a bezpečný transport imobilních pacientů. Součástí stanice je i rehabilitační pracoviště. Do nových komfortnějších pokojů se první pacienti přestěhovali ze starší lůžkové stanice v závěru roku. Brzy poté začala třetí etapa rekonstrukce oddělení právě v prostorech původní lůžkové stanice.

V druhé polovině roku rozšířila nemocnice ambulanci péči o urologickou ambulanci a ortopedickou ambulanci. Obě pod vedením velmi zkušených lékařů.

Po skončení jarní vlny covidu se zdravotníci představili i v netradiční roli tanečníků. Připojili se k celosvětové taneční výzvě Jerusalema challenge, která se stala v celém světě symbolem boje proti pandemii koronaviru. Přímo v nemocnici a v nemocničním parku pak natočili klip, který následně zhlédlo na sociálních sítích (Facebook, YouTube, Twitter a Instagram) přes 30 tisíc uživatelů. Do natáčení se zapojilo téměř 40 zdravotníků včetně sester, porodních asistentek, terapeutů, lékárníků i lékařů.



9

VÝROČNÍ ZPRÁVA

Skupina Nemocnice
Plzeňského kraje

NEMOCNICE HORAŽĎOVICE

Nemocnice v Horažďovicích je vzorovou nemocnicí pro pacienty, kteří potřebují odbornou následnou, například pooperační nebo dlouhodobou ošetrovatelskou péči, jakožto i kvalitní rehabilitaci a kteří ocení úsměv a povzbuzení zdravotníků i hezké prostředí.

O nemocnici

Nemocnice Horažďovice slouží pacientům, jejichž stav nevyžaduje pobyt přímo na standardních lůžkách akutní péče, ale přitom potřebují odborně doléčit či rehabilitovat, a vyžadují proto pravidelnou lékařskou, terapeutickou nebo ošetrovatelskou péči. V Horažďovicích trvale roste o tento typ péče poptávka. Důvod? Dobré reference, které se rychle šíří za hranice klatovského okresu i kraje.

Nemocnice působí v budově, kterou nechala na počátku minulého století vybudovat jako svůj mateřinec Kongregace Školských sester de Notre Dame. Poskytování zdravotní péče slouží objekt od 60. let minulého století. V 80. letech prošel zásadní rekonstrukcí a mnoho dalších změn, včetně přístaveb, absolvuje dodnes. Tyto úpravy posunuly historickou budovu svojí funkčností do 21. století.



Pacienty nejsou zdaleka jen obyvatelé Horažďovicka či okresu Klatovy. Odbornou péči zde hledají i lidé z přilehlých částí Jihočeského kraje i z Plzeňska včetně krajské metropole. Mezi veřejností se postupně šíří objektivní reference, že „pokud potřebujete rozhybat nebo rozchodit, jedte do Horažďovic“. Kromě empatického personálu a přátelské atmosféry je benefitem nemocnice i krásný a rozlehlý park, jež mohou pacienti a jejich návštěvy plně využívat. Přímou v areálu nemocnice je k dispozici 70 parkovacích míst a dalších 80 v těsné blízkosti.

140 lůžek celkem

lůžkové kapacity
(k 12. 2021)

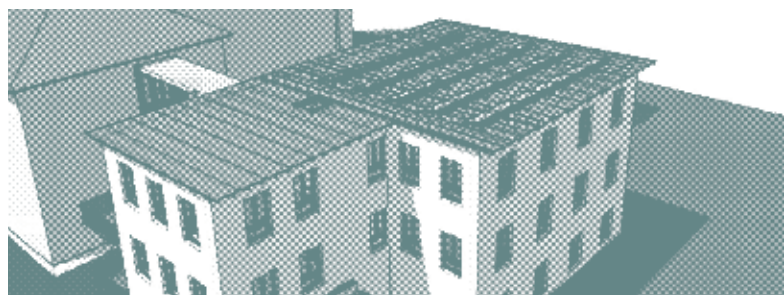

Péče

Nemocnice v Horažďovicích je určena nemocným bez ohledu na věk, u kterých je nutná dlouhodobější intenzivní léčebná, rehabilitační a ošetrovatelská péče v rozsahu, který není možno zabezpečit ambulantně nebo v domácnosti pacienta. Jedná se např. o pacienty po ortopedických a jiných operacích, po úrazech, po mozkových příhodách, ale také o pacienty s potřebou pravidelné ošetrovatelské péče.

Horažďovická nemocnice je v tomto směru dostatečně prostorově vybavena tak, aby na pokojích byli společně pacienti podobného věku, s podobným postižením i psychickými schopnostmi a vzájemně se nerušili. Nemocnice má 140 lůžek, převážně ve dvou- a třílůžkových pokojích.

20* | sociální
lůžka

140 | zdravotní
lůžka

*tzv. klouzavá lůžka – lůžka, která se pro sociální péči vyčleňují z fondu zdravotních lůžek

Významným pracovištěm je dobře vybavené oddělení léčebné rehabilitace, které poskytuje služby ambulantně i na lůžku. Komplement tvoří radiodiagnostické oddělení a oddělení klinických laboratoří. A nemocnice má i čtyři ambulance včetně gastroenterologické či kardiologické.

Nemocnice má 147 zaměstnanců (přepočtený stav). Z toho je 11 lékařů, 54 sester a další čtyři desítky nelékařských zdravotníků. Nemocnice každoročně umožňuje praxi nebo stáže i několika studentům zdravotních škol.

2021

Nemocnice následné péče ani v roce 2021 primárně nepřijímala k léčbě pacienty s onemocněním covid. Přesto se ale i jí péče o tyto pacienty týkala. Zejména v jarním období při nejsilnější vlně pandemie „odlehčovala“ nemocnicím akutní péče a doléčovala jejich infekční pacienty, kteří už nevyžadovali péči na standardním lůžku, ale zároveň nebylo možné nebo s ohledem na infekčnost vhodné je odeslat do domácí nebo jiné ústavní péče. A samozřejmě přijímala k hospitalizaci a doléčení i pacienty s jinými komplikacemi, například po operacích, kteří ale onemocněli nemocí covid nebo měli příznaky nemoci před nebo během hospitalizace. Z tohoto důvodu si i nemocnice v Horažďovicích vytvořila a dle potřeb navyšovala lůžkovou kapacitu i pro infekční, resp. suspektní pacienty. Nemocnice v roce 2021 hospitalizovala 247 covidových pacientů.

Z důvodu blízkosti nemocnic v Klatovech a Sušici a vytížení personálu a absenci vhodných prostor se nemocnice jako jediná z kraje vlastněných zařízení nezapojila do masivního očkování. Prováděla ovšem antigenní testování a testování protilátek.

4 ambulance a poradny

nelůžkové kapacity
(k 12. 2021)



147 zaměstnanců

(přepočtený stav)

zaměstnanci (k 12. 2021)

11

lékařů

54

sester

45

ostatních
nelékařských
zdravotníků

37

nezdravotníků



39 972 ošetření a vyšetření v ambulancích

výkonnost 2021

1 005 | hospitalizovaných
pacientů

46 013 | ošetřovacích dnů

ROČNÍ

Jako poděkování personálu nemocnice za péči v době pandemie, ale také pro rozptýlení pacientů v období omezení návštěv ve vnitřních prostorech, se na přelomu jara a léta uskutečnily v areálu dva Koncerty pod okny. Při prvním zahrálo Volné sdružení horažďovických zpěváků a muzikantů a při druhém dechový showband Brass Avenue.

Nemocnice v závěru roku představila záměr dalšího rozvoje. Plánuje nástavbu technické budovy o dvě podlaží a propojení těchto nových prostor spojovacím krčkem s lůžkovými stanicemi hlavní budovy. Nové prostory umožní přesunout z hlavní budovy zejména sklady zdravotnického materiálu a část prostor určených jako zázemí pro personál. V hlavní budově to pak umožní další modernizaci a zkomfortnění lůžkových pokojů. V dosud nerekonstruovaných pokojích se sníží počet lůžek, zpravidla ze čtyř na tři a nemocnice dostaví dalším pokojům vlastní sociální zařízení.

Přímo v roce 2021 rozšířila nemocnice opět parkovací kapacity o sedm míst a opravila střechy tří menších technických budov. V závěru roku pak pořídila pro rehabilitaci nový vysokovýkonný laser a modernizovala vybavení kuchyně nákupem pěti nových přístrojů – šokéru, dvou myček na bílé a černé nádobí a dále velkoobjemové pánvičky a kotle.



10 VÝROČNÍ ZPRÁVA

Skupina Nemocnice
Plzeňského kraje

NEMOCNICE SVATÁ ANNA

Nemocnice Svatá Anna v Plané – to je místo nabité energií s empatickým týmem zdravotníků s touhou vrátit své pacienty zpět do života. Kromě odborné léčebné péče a naprostého klidu je přidanou hodnotou i zelené okolí nemocnice.

O nemocnici



Nemocnice Svatá Anna pomáhá lidem, kterým zranění či nemoc způsobily snížení pohyblivosti, naučit se s trvalým hendikepem nebo po operaci či léčbě opět samostatně pohybovat a vrátit se pokud možno k plnohodnotnému životu a být soběstačný.

Nemocnice vznikla za severozápadním okrajem Plané v 50. letech minulého století. Už před ní ale v jižním svahu pod původně gotickým kostelem svatě Anny na stejnojmenném vrchu stál misijní dům a chlapecký konvikt redemptoristů. Nemocnice zprvu sloužila jako léčebna vojenských veteránů, pak jako léčebna pro nemocné tuberkulózou a později jako standardní víceoborová nemocnice. Akutní obory se později přestěhovaly přímo do Plané.

Pacienty nejsou zdaleka jen obyvatelé Plánska a okresu Tachov. Odbornou péčí zde hledají i lidé z přilehlých částí Karlovarského kraje a z Domažlicka a Plzeňska včetně krajské metropole. Motto nemocnice „pomáháme zpět do života“ má reálný základ. Pacienti a jejich rodiny oceňují klidnou lokaci mimo městskou zástavbu v krásné přírodě.

105 lůžek celkem

lůžkové kapacity
(k 12. 2021)

Péče

Nemocnice Svatá Anna v Plané doléčuje zdravotní potíže ze všech oborů medicíny zejména léčebnou tělesnou výchovou. Zároveň poskytuje individuální ošetrovatelskou péči a popřípadě i sociální služby. Je určena zejména osobám po ortopedickém zákroku, například s umělým kloubem, které se s novou součástí těla potřebují naučit jistě pohybovat, dále osobám s neurologickým onemocněním, například po cévní mozkové příhodě nebo s komplikovanou cukrovkou s ochrnutím části těla, kdy je třeba minimalizovat hendikep, a v neposlední řadě osobám po vážných úrazech, jako jsou zlomeniny páteře, končetin včetně amputací, které potřebují buď jen rozpo-
hybovat, nebo se naučit s hendikepem pohybovat.



100* | zdravotní
lůžka

25* | sociální
lůžka

tzv. klouzavá lůžka – část lůžek se pro sociální péči vyčleňuje z fondu zdravotních lůžek

Kromě lůžkových stanic pro rozličné typy pacientů disponuje nemocnice rozsáhlou rehabilitační částí včetně tělocvičen, vodoléčby, elektroléčby či rehabilitačního chodníku a schodů. Nemocnice má 100 zdravotních lůžek a 25 sociálních. V nemocnici pracuje 72 zaměstnanců (přepočtený stav), z toho šest lékařů a 48 nelékařských zdravotníků, zejména sester a fyzioterapeutů. Nemocnice každoročně umožňuje praxi i několika studentům zdravotních škol.



2021

Protože v Plané zanikla na přelomu milénia nemocnice akutní péče a protože Nemocnice následné péče Svatá Anna je jediným lůžkovým zdravotnickým zařízením na území okresu Tachov, stupňují se zejména v posledních deseti letech debaty o jejím dalším rozvoji. V regionu totiž chybí ambulantní péče včetně trvale fungujících lékařských pohotovostí a včetně komplementárních služeb nebo návazné péče, jako jsou například observační lůžka nebo prostorové i personální zázemí pro malé chirurgické výkony. I kvůli pandemii covidu navíc začalo být téma rozvoje nemocnice palčivější. V polovině roku 2021 proto vznikla odborná studie rozvoje nemocnice. Vychází mimo jiné z faktu, že stávající budova nemocnice neumožňuje za vyložení přiměřených finančních prostředků potřebný rozvoj, a že vzhledem k umístění mimo město chybí i potřebná dostupnost. Navrhuje proto výstavbu nového nemocničního areálu v širším centru Plané.



Zpracovatel studie navrhl už v konkrétní vytipované lokalitě výstavbu dvou objektů - v menším je poliklinika se základním komplementem a výjezdovým stanovištěm zdravotnické záchranné služby a větší je budova s lůžkovou částí, kde by bylo pět stanic následné péče. Každá s kapacitou 30 lůžek. Studie na-

72 zaměstnanců

(přepočtený stav)

zaměstnanci (k 12. 2021)

6

lékařů

23

sester

25

ostatních
nelékařských
zdravotníků

18

nezdravotníků



výkonnost 2021

638 | hospitalizovaných pacientů

24 035 | ošetřovacích dnů

PLZEŇSKÝ KRAJ

vrhuje pro pacienty a návštěvy i relaxační park s jezírkem, parkoviště pro zhruba 150 aut a plochu pro přistávání vrtulníku letecké záchranné služby.

V souvislosti s projektem výstavby nové nemocnice je v první řadě nutné převést pozemek z vlastnictví státu na Plzeňský kraj a následně zajistit změnu územního plánu. Obojí se od zveřejnění studie průběžně řeší s pozemkovým úřadem a plánskou radnicí.

Ani nejmenší z krajských nemocnic se v roce 2021 nevyhnula pandemii onemocnění covid. Podobně jako horažďovická nemocnice pomáhala i ta plánská doléčovat v jarní vlně infekční pacienty z nemocnice akutní péče, kteří už nevyžadovali pobyt na standardním lůžku. Nemocnice v Plané hospitalizovala během roku 66 pacientů s onemocněním covid.

Dále se nemocnice zapojila do očkování a stala se páteřním očkovacím místem nejen pro svůj region, ale i celý okres Tachov.

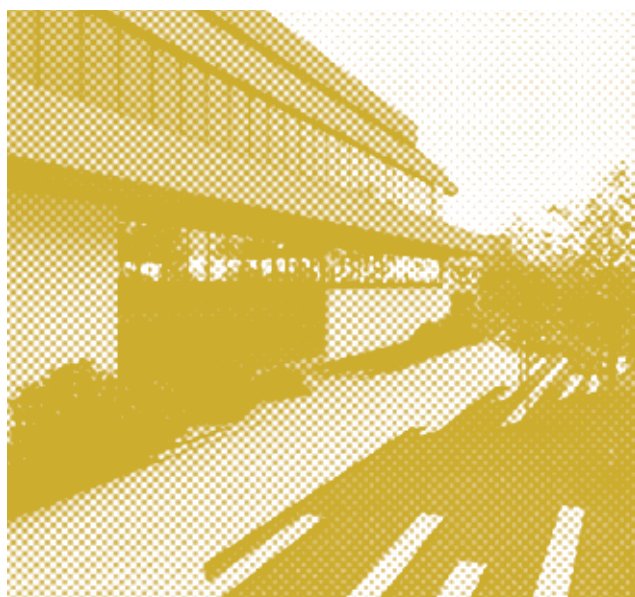

STRUKTURA PÉČE VE SKUPINĚ NPK

Zastoupení hlavních odborností a zdravotnických pracovišť v nemocnicích – 12. 2021

ODBORNOSTI A ODDĚLENÍ / NEMOCNICE		DN	KN	RN	SN	NH	SA
OPERAČNÍ OBORY	Chirurgie (vč. traumatologie)	x	x	x	x		
	Oční		x				
	ORL a chirurgie hlavy a krku		x				
	Cynekologie	x	x	x	x		
	Porodnictví	x	x		x		
	Ortopedie		x				
INTERNÍ OBORY	Pediatric	x	x	x	x		
	Vnitřní lékařství / interní	x	x	x	x	x	
	Neurologie		x				
	Psychiatrie		x				
	Plicní / tuberkulóza a respirační nemoci		x				
	Následná a dlouhodobá péče / sociální	x	x	x	x	x	x
	Rehabilitace	x	x	x	x	x	x
	Dialyzační pracoviště		x				
	Hematologické pracoviště		x	x			
	Kostní metabolismus		x				
INTENZIVNÍ PÉČE	ARO – anesteziologicko-resuscitační	x	x	x	x		
	Jednotka intenzivní péče	x	x	x	x		
	Následná intenzivní péče		x				
	Dlouhodobá intenzivní ošetrovatel. péče		x				
KOMPLEMENT	Zobrazovací metody	x	x	x	x	x	
	Nukleární medicína		x				
	Klinická biochemie	x	x	x	x	x	
	Lékařská mikrobiologie		x				
	Transfuzní oddělení		x	x			
	Zdravotnická dopravní služba	x			x		
VAKCINAČNÍ CENTRUM (očkovací místo)	x	x	x	x		x	
LÉKÁRNY	x	x	x	x			
PATOLOGIE		x					

Zastoupení hlavních odborností a zdravotnických pracovišť v nemocnicích – 12. 2021

ODBORNOSTI A AMBULANCE ČI PORADNY / NEMOCNICE		DN	KN	RN	SN	NH
LPS/ÚPS	LPS pro děti a dorost	x	x	x		
	LPS pro dospělé	x	x	x	x	
	Úrazová pohotovost	x	x	x	x	
	ÚPS oční		x			
	ÚPS gynekologická	x	x		x	
	ÚPS ORL		x			
CHIRURGIE	Všeobecná chirurgická	x	x	x	x	o
	Úrazová	x	x	x	x	
	Koloproktologická a onkochirurgická	x	x	x	x	
	Traumatologická	x	x	x	x	
	Cévní (flebologická)	x	x	x	x	
	Stomická / léčba chronických ran a defektů	x	x		x	
	Plastická chirurgie		x	x		
	Mammologická (onemocnění prsu)	x	x	x	x	
Algeziologická / chronické bolesti	x					
INTERNÍ OBORY	Všeobecná interní	x	x	x	x	x
	Hematologická	x	x	x		
	Gastroenterologická	x	x	x	x	x
	Alergologie	o		o	o	
	Kožní	o		o	o	o
	Urologická	o		o	x	
	Nefrologická	o	x	x	x	
	Kardiologická	x*o	x	x	x	x
	Revmatologická		x	x		
	Endokrinologická		x	x	x	
	Angiologická	x*				
	Plicní		x	o	x	
	Osteologická		x			
	Spánková laboratoř			o	x	
	Diabetologická		x	o	x	
ORTOPEDIE	Ortopedická	o	x	o	x	o
	Protetika	o	x			o
	Sonografie dětských kyčlí	o	x		x	

x – vlastní ambulance

o – ambulance poskytované v prostorách nemocnic cizími subjekty (zde uvedeny jako výčet péče poskytované v rámci areálů nemocnic, v ostatních tabulkách a grafech, např. výkonnostních/kapacitních, nebo v textech nejsou zohledněny)

* od května 2022 | ** od března 2022

Zastoupení hlavních odborností a zdravotnických pracovišť v nemocnicích – 12. 2021

ODBORNOSTI A AMBULANCE ČI PORADNY / NEMOCNICE		DN	KN	RN	SN	NH
ORL	ORL všeobecná		X	O	X	
	Endoskopie		X			
	Expertní		X			
	Inhalatorium		X			
	Audiometrie		X			
DĚTSKÉ/ PEDIATRIE	Všeobecná dětská	X	X	X	X	
	Neurologická	X	X			
	Praktický lékař pro děti a dorost			X	XO	
	Gastroenterologická			X		
	Endokrinologická		X			
	Alergologická (imunologická)			X	O	
	Pro poruchy kostního a minerálního metabolismu		X			
	Poradna pro rizikové novorozence		X			
	Oční		X			
	Poradna pro léčbu dětské obezity		X			
	Kardiologická		X			
	Nefrologická			X	X	
	GYNEKOLOGIE	Všeobecná gynekologická	X	X	XO	X
Těhotenská poradna / poradna rizikových těhotenství		X	X	XO	X	
NEUROLOGIE	Všeobecná neurologická		X		X	
	Protizáchvatová		X			
	EEG laboratoř / EMG laboratoř		X			
OČNÍ	Oční všeobecná		X	O	O	
	Sítnicová		X			
	Refrakční, kataraktová		X			
	Strabologická		X			
	Perimetr, laser aj.		X			
	Glaukomová		X			
JINÉ OBORY	Rehabilitační	X	X	X	X	X
	Anesteziologická	X	X	X	X	
	Praktický lékař pro dospělé	X*		X	X**O	
	Psychiatrická		X		X	
	Závodní lékař				X	
	Nutriční poradna / ambulance umělé výživy		X			
	Stomatologická				O	
	Poradna pro pečující o seniory v domácím prostředí	X				



FINANČNÍ ČÁST

Zpráva nezávislého auditora

**o ověření
konsolidované účetní závěrky**

k 31. prosinci 2021

Nemocnice Plzeňského kraje, a.s.

Praha, červen 2022

Údaje o auditované účetní jednotce

Název účetní jednotky:	Nemocnice Plzeňského kraje, a.s.
Sídlo:	Vejprnická 663/56, Skvrňany, 318 00 Plzeň
Zápis proveden u:	Krajského soudu v Plzni
Zápis proveden pod číslem:	oddíl B, číslo vložky 1564
IČO:	29107245
DIČ:	CZ29107245
Statutární orgán:	Mgr. Jaroslav Šíma, MBA, předseda představenstva Roman Jurečko, člen představenstva Petr Suchý, člen představenstva Ing. Viktor Krutina, člen představenstva
Předmět činnosti:	Výroba, obchod a služby neuvedené v přílohách 1 až 3 živnostenského zákona
Ověřované období:	Od 1. ledna 2021 do 31. prosince 2021
Příjemce zprávy:	Jediný akcionář společnosti

Údaje o auditorské společnosti

Název společnosti:	NEXIA AP a.s.
Evidenční číslo auditorské společnosti:	č. 096
Sídlo:	Sokolovská 5/49, 186 00 Praha 8 Karlín
Zápis proveden u:	Městského soudu v Praze
Zápis proveden pod číslem:	oddíl B, číslo vložky 14203
IČO:	481 17 013
Telefon:	+420 221 584 302
E-mail:	nexiaprague@nexiaprague.cz
Odpovědný auditor:	Ing. Mikuláš Laš
Evidenční číslo auditora:	č. 2493



Zpráva nezávislého auditora

akcionáři společnosti Nemocnice Plzeňského kraje, a.s.

Výrok auditora

Provedli jsme audit přiložené konsolidované účetní závěrky společnosti Nemocnice Plzeňského kraje, a.s. (dále „účetní jednotka“) a jejích dceřiných společností („Skupina“) sestavené na základě českých účetních předpisů, která se skládá z konsolidované rozvahy k 31.12.2021, konsolidovaného výkazu zisku a ztráty, za rok končící 31.12.2021, konsolidovaného přehledu o změnách vlastního kapitálu a konsolidovaného přehledu o peněžních tocích za rok končící 31.12.2021 a přílohy této konsolidované účetní závěrky, která obsahuje popis použitých podstatných účetních metod a další vysvětlující informace. Údaje o Skupině jsou uvedeny v bodě 1. přílohy této konsolidované účetní závěrky.

Podle našeho názoru konsolidovaná účetní závěrka podává věrný a poctivý obraz aktiv a pasiv Skupiny k 31.12.2021 a nákladů a výnosů a výsledku jejího hospodaření a peněžních toků za rok končící 31.12.2021 v souladu s českými účetními předpisy.

Základ pro výrok

Audit jsme provedli v souladu se zákonem o auditorech a standardy Komory auditorů České republiky pro audit, kterými jsou mezinárodní standardy pro audit (ISA), případně doplněné a upravené souvisejícími aplikačními doložkami. Naše odpovědnost stanovená těmito předpisy je podrobněji popsána v oddílu Odpovědnost auditora za audit konsolidované účetní závěrky. V souladu se zákonem o auditorech a Etickým kodexem přijatým Komorou auditorů České republiky jsme na Skupině nezávislí a splnili jsme i další etické povinnosti vyplývající z uvedených předpisů. Domníváme se, že důkazní informace, které jsme shromáždili, poskytují dostatečný a vhodný základ pro vyjádření našeho výroku.

Ostatní informace uvedené v konsolidované výroční zprávě

Ostatními informacemi jsou v souladu s § 2 písm. b) zákona o auditorech informace uvedené v konsolidované výroční zprávě mimo konsolidovanou účetní závěrku a naši zprávu auditora. Za ostatní informace odpovídá vedení účetní jednotky.

Náš výrok ke konsolidované účetní závěrce se k ostatním informacím nevztahuje. Přesto je však součástí našich povinností souvisejících s ověřením konsolidované účetní závěrky seznámení se s ostatními informacemi a posouzení, zda ostatní informace nejsou ve významném (materiálním) nesouladu s konsolidovanou účetní závěrkou či s našimi znalostmi o Skupině získanými během ověřování konsolidované účetní závěrky nebo zda se jinak tyto informace nejvíce jako významně (materiálně) nesprávné. Také posuzujeme, zda ostatní informace byly ve všech významných (materiálních) ohledech vypracovány v souladu s příslušnými právními předpisy. Tímto posouzením se rozumí, zda ostatní informace splňují požadavky právních předpisů na formální náležitosti a postup vypracování ostatních informací v kontextu významnosti (materiality), tj. zda případné nedodržení uvedených požadavků by bylo způsobilé ovlivnit úsudek činěný na základě ostatních informací.

Na základě provedených postupů, do míry, již dokážeme posoudit, uvádíme, že:

- ostatní informace, které popisují skutečnosti, jež jsou též předmětem zobrazení v konsolidované účetní závěrce, jsou ve všech významných (materiálních) ohledech v souladu s konsolidovanou účetní závěrkou a
- ostatní informace byly vypracovány v souladu s právními předpisy.

Dále jsme povinni uvést, zda na základě poznatků a povědomí o Skupině, k nimž jsme dospěli při provádění auditu, ostatní informace neobsahují významné (materiální) věcné nesprávnosti. V rámci uvedených postupů jsme v obdržení ostatních informacích žádné významné (materiální) věcné nesprávnosti nezjistili.

Odpovědnost představenstva, dozorčí rady a výboru pro audit za konsolidovanou účetní závěrku

Představenstvo odpovídá za sestavení konsolidované účetní závěrky podávající věrný a poctivý obraz v souladu s českými účetními předpisy, a za takový vnitřní kontrolní systém, který považuje za nezbytný pro sestavení konsolidované účetní závěrky tak, aby neobsahovala významné (materiální) nesprávnosti způsobené podvodem nebo chybou.

Při sestavování konsolidované účetní závěrky je představenstvo povinno posoudit, zda je Skupina schopna nepřetržitě trvat, a pokud je to relevantní, popsat v příloze konsolidované účetní závěrky záležitosti týkající se jejího nepřetržitého trvání a použití předpokladu nepřetržitého trvání při sestavení konsolidované účetní závěrky, s výjimkou případů, kdy představenstvo plánuje zrušení Skupiny nebo ukončení její činnosti, resp. kdy nemá jinou reálnou možnost než tak učinit.

Za dohled nad procesem účetního výkaznictví odpovídá dozorčí rada ve spolupráci s výborem pro audit.

Odpovědnost auditora za audit konsolidované účetní závěrky

Naším cílem je získat přiměřenou jistotu, že konsolidovaná účetní závěrka jako celek neobsahuje významnou (materiální) nesprávnost způsobenou podvodem nebo chybou a vydat zprávu auditora obsahující náš výrok. Přiměřená míra jistoty je velká míra jistoty, nicméně není zárukou, že audit provedený v souladu s výše uvedenými předpisy ve všech případech v konsolidované účetní závěrce odhalí případnou existující významnou (materiální) nesprávnost. Nesprávnosti mohou vznikat v důsledku podvodů nebo chyb a považují se za významné (materiální), pokud lze reálně předpokládat, že by jednotlivě nebo v souhrnu mohly ovlivnit ekonomická rozhodnutí, která uživatelé konsolidované účetní závěrky na jejím základě přijmou.

Při provádění auditu v souladu s výše uvedenými předpisy je naší povinností uplatňovat během celého auditu odborný úsudek a zachovávat profesní skepticismus. Dále je naší povinností:

- Identifikovat a vyhodnotit rizika významné (materiální) nesprávnosti konsolidované účetní závěrky způsobené podvodem nebo chybou, navrhnout a provést auditorské postupy reagující na tato rizika a získat dostatečné a vhodné důkazní informace, abychom na jejich základě mohli vyjádřit výrok. Riziko, že neodhalíme významnou (materiální) nesprávnost, k níž došlo v důsledku podvodu, je větší než riziko neodhalení významné (materiální) nesprávnosti způsobené chybou, protože součástí podvodu mohou být tajné dohody (koluze), falšování, úmyslná opomenutí, nepravdivá prohlášení nebo obcházení vnitřních kontrol.
- Seznámit se s vnitřním kontrolním systémem Skupiny relevantním pro audit v takovém rozsahu, abychom mohli navrhnout auditorské postupy vhodné s ohledem na dané okolnosti, nikoli abychom mohli vyjádřit názor na účinnost jejího vnitřního kontrolního systému.
- Posoudit vhodnost použitých účetních pravidel, přiměřenost provedených účetních odhadů a informace, které v této souvislosti vedení účetní jednotky uvedlo v příloze konsolidované účetní závěrky.
- Posoudit vhodnost použití předpokladu nepřetržitého trvání při sestavení konsolidované účetní závěrky vedením účetní jednotky a to, zda s ohledem na shromážděné důkazní informace existuje významná (materiální) nejistota vyplývající z událostí nebo podmínek, které mohou významně zpochybnit schopnost Skupiny nepřetržitě trvat. Jestliže dojdeme k závěru, že taková významná (materiální) nejistota existuje, je naší povinností upozornit v naší zprávě na informace uvedené v této souvislosti v příloze konsolidované účetní závěrky, a pokud tyto informace nejsou dostatečné, vyjádřit modifikovaný výrok. Naše závěry týkající se schopnosti Skupiny nepřetržitě trvat vycházejí z důkazních informací, které jsme získali do data naší zprávy. Nicméně budoucí události nebo podmínky mohou vést k tomu, že Skupina ztratí schopnost nepřetržitě trvat.
- Vyhodnotit celkovou prezentaci, členění a obsah konsolidované účetní závěrky, včetně přílohy, a dále to, zda konsolidovaná účetní závěrka zobrazuje podkladové transakce a události způsobem, který vede k věrnému zobrazení.



- Získat dostatečné a vhodné důkazní informace o finančních údajích účetních jednotek zahrnutých do Skupiny a o její podnikatelské činnosti, aby bylo možné vyjádřit výrok ke konsolidované účetní závěrce. Zodpovídáme za řízení auditu Skupiny, dohled nad ním a za jeho provedení. Výrok auditora ke konsolidované účetní závěrce je naší výhradní odpovědností.

Naší povinností je informovat představenstvo, dozorčí radu a výbor pro audit mimo jiné o plánovaném rozsahu a načasování auditu a o významných zjištěních, která jsme v jeho průběhu učinili, včetně zjištěných významných nedostatků ve vnitřním kontrolním systému.

V Praze dne 13. června 2022

Ing. Mikuláš Laš
evidenční číslo auditora: 2493
NEXIA AP a.s.
evidenční číslo auditorské společnosti 096



Konsolidovaná účetní závěrka



Konsolidující účetní jednotka: Nemocnice Píseňského kraje, a.s.
 Identifikační číslo konsolidující účetní jednotky: 29107245
 Právní forma konsolidující účetní jednotky: Akciová společnost
 Předmět podnikání konsolidující účetní jednotky: Poradenství v oblasti řízení
 Rozvahový den: 31.12.2021
 Datum sestavení konsolidované účetní závěrky: 31.5.2022

KONSOLIDOVANÁ ROZVAHA

ČZK '000

označ.	AKTIVA CELKEM	řád.	31.12.2021			31.12.2020
			Brutto	Korekce	Netto	Netto
a	b	c				
	AKTIVA CELKEM	001	1 755 362	-689 991	1 065 371	720 315
A.	Pohledávky za upsány základní kapitál	002	0	0	0	0
B.	Stálá aktiva	003	935 008	-687 622	247 386	230 048
B. I.	Dlouhodobý nehmotný majetek	004	38 923	-31 725	7 198	7 628
B. I. 1.	Nehmotné výsledky vývoje	005	0	0	0	0
B. I. 2.	Ocenitelná práva	006	38 923	-31 725	7 198	7 628
B. I. 2. 1.	Software	007	38 923	-31 725	7 198	7 628
B. I. 2. 2.	Ostatní ocenitelná práva	008	0	0	0	0
B. I. 3.	Goodwill	009	0	0	0	0
B. I. 4.	Ostatní dlouhodobý nehmotný majetek	010	0	0	0	0
B. I. 5.	Poskytnuté zálohy na dlouhodobý nehmotný majetek a nedokončený dlouhodobý nehmotný	011	0	0	0	0
B. I. 5. 1.	Poskytnuté zálohy na dlouhodobý nehmotný majetek	012	0	0	0	0
B. I. 5. 2.	Nedokončený dlouhodobý nehmotný majetek	013	0	0	0	0
B. II.	Dlouhodobý hmotný majetek	014	896 085	-655 897	240 188	222 420
B. II. 1.	Pozemky a stavby	015	17 256	-5 514	11 742	12 174
B. II. 1. 1.	Pozemky	016	5	0	5	5
B. II. 1. 2.	Stavby	017	17 251	-5 514	11 737	12 169
B. II. 2.	Hmotné movité věci a jejich soubory	018	846 402	-650 383	196 019	209 866
B. II. 3.	Oceňovací rozdíl k nabytému majetku	019	0	0	0	0
B. II. 4.	Ostatní dlouhodobý hmotný majetek	020	100	0	100	100
B. II. 4. 1.	Pěstitelské celky trvalých porostů	021	0	0	0	0
B. II. 4. 2.	Dospělá zvířata a jejich skupiny	022	0	0	0	0
B. II. 4. 3.	Jiný dlouhodobý hmotný majetek	023	100	0	100	100
B. II. 5.	Poskytnuté zálohy na dlouhodobý hmotný majetek a nedokončený dlouhodobý hmotný majetek	024	32 327	0	32 327	280
B. II. 5. 1.	Poskytnuté zálohy na dlouhodobý hmotný majetek	025	0	0	0	53
B. II. 5. 2.	Nedokončený dlouhodobý hmotný majetek	026	32 327	0	32 327	227
B. III.	Dlouhodobý finanční majetek	027	0	0	0	0
B. III. 1.	Podíly - ovládaná nebo ovládající osoba	028	0	0	0	0
B. III. 2.	Zápůjčky a úvěry - ovládaná nebo ovládající osoba	029	0	0	0	0
B. III. 3.	Podíly - podstatný vliv	030	0	0	0	0
B. III. 4.	Zápůjčky a úvěry - podstatný vliv	031	0	0	0	0
B. III. 5.	Ostatní dlouhodobé cenné papíry a podíly	032	0	0	0	0
B. III. 6.	Zápůjčky a úvěry - ostatní	033	0	0	0	0
B. III. 7.	Ostatní dlouhodobý finanční majetek	034	0	0	0	0
B. III. 7. 1.	Jiný dlouhodobý finanční majetek	035	0	0	0	0
B. III. 7. 2.	Poskytnuté zálohy na dlouhodobý finanční majetek	036	0	0	0	0
C.	Oběžná aktiva	037	808 019	-2 369	805 650	481 990
C. I.	Zásoby	038	60 382	-602	59 780	56 164
C. I. 1.	Materiál	039	50 248	-602	49 646	47 905
C. I. 2.	Nedokončená výroba a polotovary	040	0	0	0	0
C. I. 3.	Výrobky a zboží	041	10 134	0	10 134	8 259
C. I. 3. 1.	Výrobky	042	0	0	0	0
C. I. 3. 2.	Zboží	043	10 134	0	10 134	8 259
C. I. 4.	Mladá a ostatní zvířata a jejich skupiny	044	0	0	0	0
C. I. 5.	Poskytnuté zálohy na zásoby	045	0	0	0	0
C. II.	Pohledávky	046	526 546	-1 767	524 779	275 961
C. II. 1.	Dlouhodobé pohledávky	047	129 188	0	129 188	-87
C. II. 1. 1.	Pohledávky z obchodních vztahů	048	0	0	0	0
C. II. 1. 2.	Pohledávky - ovládaná nebo ovládající osoba	049	0	0	0	0
C. II. 1. 3.	Pohledávky - podstatný vliv	050	0	0	0	0
C. II. 1. 4.	Odložená daňová pohledávka	051	0	0	0	0
C. II. 1. 5.	Pohledávky - ostatní	052	129 188	0	129 188	-87
C. II. 1. 5. 1.	Pohledávky za společníky	053	0	0	0	0
C. II. 1. 5. 2.	Dlouhodobé poskytnuté zálohy	054	0	0	0	0
C. II. 1. 5. 3.	Dohadné účty aktivní	055	0	0	0	-97
C. II. 1. 5. 4.	Jiné pohledávky	056	129 188	0	129 188	10
C. II. 2.	Krátkodobé pohledávky	057	397 358	-1 767	395 591	276 048
C. II. 2. 1.	Pohledávky z obchodních vztahů	058	173 801	-1 767	172 034	168 203
C. II. 2. 2.	Pohledávky - ovládaná nebo ovládající osoba	059	0	0	0	0
C. II. 2. 3.	Pohledávky - podstatný vliv	060	0	0	0	0
C. II. 2. 4.	Pohledávky - ostatní	061	223 557	0	223 557	107 845
C. II. 2. 4. 1.	Pohledávky za společníky	062	0	0	0	0
C. II. 2. 4. 2.	Sociální zabezpečení a zdravotní pojištění	063	0	0	0	0
C. II. 2. 4. 3.	Stát - daňové pohledávky	064	205	0	205	6
C. II. 2. 4. 4.	Krátkodobé poskytnuté zálohy	065	997	0	997	686
C. II. 2. 4. 5.	Dohadné účty aktivní	066	187 837	0	187 837	53 817
C. II. 2. 4. 6.	Jiné pohledávky	067	34 518	0	34 518	53 336
C. II. 3.	Časové rozlišení aktiv	068	0	0	0	0
C. II. 3. 1.	Náklady příštích období	069	0	0	0	0
C. II. 3. 2.	Komplexní náklady příštích období	070	0	0	0	0
C. II. 3. 3.	Příjmy příštích období	071	0	0	0	0
C. III.	Krátkodobý finanční majetek	072	0	0	0	0
C. III. 1.	Podíly - ovládaná nebo ovládající osoba	073	0	0	0	0
C. III. 2.	Ostatní krátkodobý finanční majetek	074	0	0	0	0
C. IV.	Peněžní prostředky	075	221 091	0	221 091	149 865
C. IV. 1.	Peněžní prostředky v pokladně	076	1 708	0	1 708	1 521
C. IV. 2.	Peněžní prostředky na účtech	077	219 383	0	219 383	148 344
D.	Časové rozlišení aktiv	078	12 335	0	12 335	8 277
D. 1.	Náklady příštích období	079	4 664	0	4 664	5 137
D. 2.	Komplexní náklady příštích období	080	0	0	0	0
D. 3.	Příjmy příštích období	081	7 671	0	7 671	3 140

označ.	PASIVA	řád.	31.12.2021	31.12.2020
a	b	c	5	6
	PASIVA CELKEM	082	1 065 371	720 315
A.	Vlastní kapitál	083	2 871	2 689
A. I.	Základní kapitál	084	2 000	2 000
A. I. 1.	Základní kapitál	085	2 000	2 000
A. I. 2.	Vlastní podíly (-)	086	0	0
A. I. 3.	Změny základního kapitálu	087	0	0
A. II.	Ažio a kapitálové fondy	088	0	0
A. II. 1.	Ažio	089	0	0
A. II. 2.	Kapitálové fondy	090	0	0
A. II. 2. 1.	Ostatní kapitálové fondy	091	0	0
A. II. 2. 2.	Oceňovací rozdíly z přecenění majetku a závazků (+/-)	092	0	0
A. II. 2. 3.	Oceňovací rozdíly z přecenění při přeměnách	093	0	0
A. II. 2. 4.	Rozdíly z přeměn obchodních korporací (+/-)	094	0	0
A. II. 2. 5.	Rozdíly z ocenění při přeměnách obchodních korporací (+/-)	095	0	0
A. III.	Fondy ze zisku	096	400	400
A. III. 1.	Ostatní rezervní fondy	097	400	400
A. III. 2.	Statutární a ostatní fondy	098	0	0
A. IV.	Výsledek hospodaření minulých let (+/-)	099	289	233
A. IV. 1.	Nerozdělený zisk nebo neuhrazená ztráta minulých let (+/-)	100	289	233
A. IV. 2.	Jiný výsledek hospodaření minulých let (+/-)	101	0	0
A. V.	Výsledek hospodaření běžného účetního období (+/-)	102	182	56
A. VI.	Rozhodnuto o zálohách na vyplatu podílu na zisku (-)	103	0	0
B. + C.	Cizí zdroje	104	594 619	302 077
B.	Rezervy	105	95 138	57 142
B. 1.	Rezerva na důchody a podobné závazky	106	0	0
B. 2.	Rezerva na daň z příjmů	107	7 048	3 453
B. 3.	Rezervy podle zvláštních právních předpisů	108	0	0
B. 4.	Ostatní rezervy	109	88 090	53 689
C.	Závazky	110	499 481	244 935
C. I.	Dlouhodobé závazky	111	1 005	0
C. I. 1.	Vydané dluhopisy	112	0	0
C. I. 1. 1.	Vyměnitelné dluhopisy	113	0	0
C. I. 1. 2.	Ostatní dluhopisy	114	0	0
C. I. 2.	Závazky k úvěrovým institucím	115	0	0
C. I. 3.	Dlouhodobé přijaté zálohy	116	0	0
C. I. 4.	Závazky z obchodních vztahů	117	0	0
C. I. 5.	Dlouhodobé směnky k úhradě	118	0	0
C. I. 6.	Závazky - ovládaná nebo ovládající osoba	119	0	0
C. I. 7.	Závazky - podstatný vliv	120	0	0
C. I. 8.	Odložený daňový závazek	121	1 005	0
C. I. 9.	Závazky - ostatní	122	0	0
C. I. 9. 1.	Závazky ke společníkům	123	0	0
C. I. 9. 2.	Dohadné účty pasivní	124	0	0
C. I. 9. 3.	Jiné závazky	125	0	0
C. II.	Krátkodobé závazky	126	498 476	244 935
C. II. 1.	Vydané dluhopisy	127	0	0
C. II. 1. 1.	Vyměnitelné dluhopisy	128	0	0
C. II. 1. 2.	Ostatní dluhopisy	129	0	0
C. II. 2.	Závazky k úvěrovým institucím	130	0	0
C. II. 3.	Krátkodobé přijaté zálohy	131	20 969	11 997
C. II. 4.	Závazky z obchodních vztahů	132	86 775	61 701
C. II. 5.	Krátkodobé směnky k úhradě	133	0	0
C. II. 6.	Závazky - ovládaná nebo ovládající osoba	134	0	0
C. II. 7.	Závazky - podstatný vliv	135	0	0
C. II. 8.	Závazky ostatní	136	390 732	171 237
C. II. 8. 1.	Závazky ke společníkům	137	0	0
C. II. 8. 2.	Krátkodobé finanční výpomoci	138	0	0
C. II. 8. 3.	Závazky k zaměstnancům	139	91 797	77 770
C. II. 8. 4.	Závazky ze sociálního zabezpečení a zdravotního pojištění	140	48 017	43 988
C. II. 8. 5.	Stát - daňové závazky a dotace	141	149 709	19 584
C. II. 8. 6.	Dohadné účty pasivní	142	96 855	22 933
C. II. 8. 7.	Jiné závazky	143	4 354	6 962
C. III.	Casové rozlišení pasiv	144	0	0
C. III. 1.	Výdaje příštích období	145	0	0
C. III. 2.	Výnosy příštích období	146	0	0
D.	Casové rozlišení pasiv	147	2 291	426
D. 1.	Výdaje příštích období	148	2 291	426
D. 2.	Výnosy příštích období	149	0	0
E.	Menšinový vlastní kapitál	150	465 590	415 123
E. I.	Menšinový základní kapitál	151	836 687	827 477
E. I. 1.	Menšinový základní kapitál	152	836 687	827 477
E. II.	Menšinové ažio a kapitálové fondy	153	4 599	4 599
E. II. 1.	Menšinové ažio	154	1 438	1 438
E. II. 2.	Menšinové kapitálové fondy	155	3 161	3 161
E. III.	Menšinové fondy ze zisku	156	2 962	2 794
E. III. 1.	Menšinové ostatní rezervní fondy	157	2 686	2 558
E. III. 2.	Menšinové statutární a ostatní fondy	158	276	236
E. IV.	Menšinový výsledek hospodaření minulých let (+/-)	159	-419 578	-322 803
E. IV. 2.	Menšinová neuhrazená ztráta minulých let (-)	160	-419 971	-322 803
E. IV. 3.	Menšinový jiný výsledek hospodaření minulých let (+/-)	161	393	0
E. V.	Menšinový výsledek hospodaření běžného účetního období (+/-)	162	40 920	-96 944

Konsolidující účetní jednotka: Nemocnice Plzeňského kraje, a.s.
 Identifikační číslo konsolidující účetní jednotky: 29107245
 Právní forma konsolidující účetní jednotky: Akciová společnost
 Předmět podnikání konsolidující účetní jednotky: Poradenství v oblasti řízení
 Rozvahový den: 31.12.2021
 Datum sestavení konsolidované účetní uzávěrky: 31.5.2022

VÝKAZ ZISKU A ZTRÁTY

CZK '000

označ. a	TEXT b	řád. c	Skutečnost v účetním období	
			2021	2020
			1	2
I.	Tržby za prodej výrobků a služeb	01	2 167 001	1 714 614
II.	Tržby za prodej zboží	02	114 780	99 366
A.	Výkonová spotřeba	03	702 172	599 454
A. 1.	Náklady vynaložené na prodané zboží	04	93 792	83 106
A. 2.	Spotřeba materiálu a energie	05	394 887	309 944
A. 3.	Služby	06	213 493	206 404
B.	Změna stavu zásob vlastní činnosti (+/-)	07	0	0
C.	Aktivace (-)	08	-17 004	-16 881
D.	Osobní náklady	09	1 808 698	1 553 322
D. 1.	Mzdové náklady	10	1 357 388	1 165 612
D. 2.	Náklady na sociální zabezpečení, zdravotní pojištění a ostatní náklady	11	451 310	387 710
D. 2. 1.	Náklady na sociální zabezpečení a zdravotní pojištění	12	440 952	379 599
D. 2. 2.	Ostatní náklady	13	10 358	8 111
E.	Úpravy hodnot v provozní oblasti	14	45 580	162 765
E. 1.	Úpravy hodnot dlouhodobého nehmotného a hmotného majetku	15	45 551	162 467
E. 1. 1.	Úpravy hodnot dlouhodobého nehmotného a hmotného majetku – trvalé	16	45 551	162 467
E. 3.	Úpravy hodnot pohledávek	19	29	298
III.	Ostatní provozní výnosy	20	369 935	445 366
III. 1.	Tržby z prodaného dlouhodobého majetku	21	39	83
III. 2.	Tržby z prodaného materiálu	22	19 561	14 476
III. 3.	Jiné provozní výnosy	23	350 335	430 807
F.	Ostatní provozní náklady	24	63 836	53 330
F. 1.	Zůstatková cena prodaného dlouhodobého majetku	25	114	13
F. 2.	Prodaný materiál	26	14 624	13 390
F. 3.	Daně a poplatky v provozní oblasti	27	255	264
F. 4.	Rezervy v provozní oblasti a komplexní náklady příštích období	28	34 401	29 095
F. 5.	Jiné provozní náklady	29	14 442	10 568
*	Provozní výsledek hospodaření (+/-)	30	48 434	-92 644
G.	Náklady vynaložené na prodané podíly	34	0	359
V.	Výnosy z ostatního dlouhodobého finančního majetku	35	0	352
V. 1.	Výnosy z ostatního dlouhodobého finančního majetku - ovládaná nebo ovládající osoba	36	0	0
V. 2.	Ostatní výnosy z ostatního dlouhodobého finančního majetku	37	0	352
H.	Náklady související s ostatním dlouhodobým finančním majetkem	38	0	0
VI.	Výnosové úroky a podobné výnosy	39	26	6
VI. 1.	Výnosové úroky a podobné výnosy - ovládaná nebo ovládající osoba	40	26	6
VI. 2.	Ostatní výnosové úroky a podobné výnosy	41	0	0
I.	Úpravy hodnot a rezervy ve finanční oblasti	42	0	-359
J.	Nákladové úroky a podobné náklady	43	1 019	0
J. 1.	Nákladové úroky a podobné náklady - ovládaná nebo ovládající osoba	44	508	0
J. 2.	Ostatní nákladové úroky a podobné náklady	45	511	0
VII.	Ostatní finanční výnosy	46	0	4
K.	Ostatní finanční náklady	47	643	572
*	Finanční výsledek hospodaření (+/-)	48	-1 636	-210
**	Konsolidovaný výsledek hospodaření před zdaněním (+/-)	49	46 798	-92 854
L.	Daň z příjmů	50	5 696	4 034
L. 1.	Daň z příjmů splatná	51	4 299	4 034
L. 2.	Daň z příjmů odložená (+/-)	52	1 397	0
**	Konsolidovaný výsledek hospodaření po zdanění (+/-)	53	41 102	-96 888
	z toho výsledek hospodaření běžného úč. Období bez menšinových podílů	54	182	56
	z toho menšinový výsledek hospodaření běžného úč. Období	55	40 920	-96 944
***	Konsolidovaný výsledek hospodaření za účetní období (+/-)	55	182	56
	Čistý obrat za účetní období = I. + II. + III. + IV. + V. + VI. + VII.	56	2 651 742	2 259 708

Konsolidující účetní jednotka: **Nemocnice Plzeňského kraje, a.s**
 Identifikační číslo konsolidující účetní jednotky: **29107245**
 Právní forma konsolidující účetní jednotky: **Akciová společnost**
 Předmět podnikání konsolidující účetní jednotky: **Poradenství v oblasti řízení**
 Rozvahový den: **31.12.2021**
 Datum sestavení konsolidované účetní uzávěrky: **31.5.2022**

KONSOLIDOVANÝ PŘEHLED O PENĚŽNÍCH TOCÍCH

CZK '000

označ.	TEXT	Skutečnost v účetním období	
		2021	2020
a	b	1	1
P *	Stav peněžních prostředků a peněžních ekvivalentů na začátku účetního období	149 865	139 132
	Peněžní toky z provozní činnosti		
Z	Účetní zisk (+) / ztráta (-) z běžné činnosti před zdaněním	46 798	-92 854
A. 1.	Úpravy o nepeněžní operace:	85 845	191 425
A. 1. 1.	Odpisy stálých aktiv	45 551	162 467
A. 1. 2.	Změna stavu opravných položek a rezerv	39 174	29 034
A. 1. 3.	Zisk (ztráta) z prodeje stálých aktiv (-/+)	75	-70
A. 1. 5.	Vyúčtované nákladové (+) a výnosové (-) úroky	1 045	-6
A. 1. 6.	Ostatní nepeněžní operace	0	0
A *	Čistý peněžní tok z provozní činnosti před zdaněním a změnami pracovního kapitálu	132 643	98 571
A. 2.	Změny stavu nepeněžních složek pracovního kapitálu:	1 172	-39 810
A. 2. 1.	Změna stavu pohledávek a přechodných účtů aktiv	-252 300	-28 308
A. 2. 2.	Změna stavu krátkodobých závazků a přechodných účtů pasiv	257 690	6 773
A. 2. 3.	Změna stavu zásob	-4 218	-18 275
A **	Čistý peněžní tok z provozní činnosti před zdaněním	133 815	58 761
A. 3.	Úroky vyplacené	-271	0
A. 4.	Přijaté úroky (+)	266	6
A. 5.	Zaplacená daň z příjmů a doměrky daně za minulá období	-739	-108
A ***	Čistý peněžní tok z provozní činnosti	133 071	58 659
	Peněžní toky z investiční činnosti		
B. 1.	Výdaje spojené s nabytím stálých aktiv	-62 889	-47 903
B. 2.	Příjmy z prodeje stálých aktiv	39	0
B ***	Čistý peněžní tok z investiční činnosti	-62 850	-47 903
	Peněžní toky z finanční činnosti		
C. 1.	Změna stavu dlouhodobých a krátkodobých závazků	1 005	-23
C. 2.	Dopady změn vlastního kapitálu na peněžní prostředky a peněžní ekvivalenty	0	0
C. 2. 1.	Zvýšení peněžních prostředků a peněžních ekvivalentů z titulu zvýšení základního kapitálu, ážia, popřípadě fondů ze zisku včetně složených záloh na toto zvýšení (+)	0	0
C ***	Čisté peněžní toky z finanční činnosti	1 005	-23
	Čisté zvýšení / snížení peněžních prostředků a peněžních ekvivalentů	71 226	10 733
	Stav peněžních prostředků a peněžních ekvivalentů na konci roku	221 091	149 865

Konsolidující účetní jednotka: Nemocnice Plzeňského kraje, a.s.
 Identifikační číslo konsolidující účetní jednotky: 29107245
 Právní forma konsolidující účetní jednotky: Akciová společnost
 Předmět podnikání konsolidující účetní jednotky: Poradenství v oblasti řízení
 Rozvahový den: 31.12.2021
 Datum sestavení konsolidované účetní uzávěrky: 31.5.2022

PŘEHLED O ZMĚNÁCH VLASTNÍHO KAPITÁLU

CZK '000

	Základní kapitál	Ostatní rezervní fondy	Výsledek hospodaření minulých let	Výsledek hospodaření běžného období	Celkem
Zůstatek k 1. lednu 2020	2 000	400	233	0	2 633
Přídel do rezervního fondu	0	0	0	0	0
Zisk / ztráta za účetní období	0	0	0	56	56
Zůstatek k 31. prosinci 2020	2 000	400	233	56	2 689
Přídel do rezervního fondu	0	0	0	0	0
Zisk / ztráta za účetní období	0	0	56	126	182
Zůstatek k 31. prosinci 2021	2 000	400	289	182	2 871

Konsolidující účetní jednotka: Nemocnice Plzeňského kraje, a.s.
 Identifikační číslo konsolidující účetní jednotky: 29107245
 Právní forma konsolidující účetní jednotky: Akciová společnost
 Předmět podnikání konsolidující účetní jednotky: Poradenství v oblasti řízení
 Rozvahový den: 31.12.2021
 Datum sestavení konsolidované účetní uzávěrky: 31.5.2022

PŘEHLED O ZMĚNÁCH MENŠINOVÉHO VLASTNÍHO KAPITÁLU

CZK '000

	Základní kapitál	Emisní ážio a kapitálové fondy	Fondy ze zisku	Výsledek hospodaření minulých let	Výsledek hospodaření běžného období	Celkem
Zůstatek k 1. lednu 2020	827 477	4 601	2 747	-288 528	-34 097	512 200
Rozhodnutí valné hromady o výsledku hospodaření	0	-2	47	-34 275	34 097	-133
Zisk / ztráta za účetní období	0	0	0	0	-96 944	-96 944
Navýšení základního kapitálu	0	0	0	0	0	0
Zůstatek k 31. prosinci 2020	827 477	4 599	2 794	-322 803	-96 944	415 123
Rozhodnutí valné hromady o výsledku hospodaření	0	0	168	-96 775	96 944	337
Zisk / ztráta za účetní období	0	0	0	0	40 920	40 920
Navýšení základního kapitálu	9 210	0	0	0	0	9 210
Zůstatek k 31. prosinci 2021	836 687	4 599	2 962	-419 578	40 920	465 590



PŘÍLOHA K ÚČETNÍ
KONSOLIDOVANÉ
ZÁVĚRCE

za účetní období
kalendářního roku 2021

1 | VŠEOBECNÉ INFORMACE

1.1 Základní informace o konsolidačním celku

Konsolidační celek Nemocnice Plzeňského kraje (dále „Koncern“) je tvořen šesti obchodními společnostmi poskytujícími zdravotní péči a řídicí společností Nemocnice Plzeňského kraje, a.s., jsou to:

Nemocnice Plzeňského kraje, a.s. („NPK“, nebo „Společnost“)

se sídlem Plzeň 318 00, Vejprnická 56

IČO | 29107245, DIČ | CZ29107245

zapsaná v obchodním rejstříku Krajského soudu v Plzni, oddíl B, vložka 1564

Domažlická nemocnice, a.s. („DN“)

se sídlem Domažlice, Kozinova 292, PSČ 344 01

IČO | 26361078, DIČ | CZ699005333

zapsaná v obchodním rejstříku Krajského soudu v Plzni, oddíl B, vložka 1073

Klatovská nemocnice, a.s. („KN“)

se sídlem Klatovy 2, Plzeňská 929, PSČ 339 01

IČO | 26360527, DIČ | CZ699005333

zapsaná v obchodním rejstříku Krajského soudu v Plzni, oddíl B, vložka 1070

Stodská nemocnice, a.s. („SN“)

se sídlem Stod, Hradecká 600, PSČ 333 01

IČO | 26361086, DIČ | CZ699005333

zapsaná v obchodním rejstříku Krajského soudu v Plzni, oddíl B, vložka 1072

Rokycanská nemocnice, a.s. („RN“)

se sídlem Rokycany, Voldušská 750, PSČ 337 01

IČO | 26360900, DIČ | CZ699005333

zapsaná v obchodním rejstříku Krajského soudu v Plzni, oddíl B, vložka 1071

Nemocnice následné péče LDN Horažďovice, s.r.o. („HN“)

se sídlem Horažďovice, Blatenská 314, PSČ 341 01

IČO | 26360870, DIČ | CZ699005333

zapsaná v obchodním rejstříku Krajského soudu v Plzni, oddíl C, vložka 15354

Nemocnice následné péče Svatá Anna, s.r.o. („SA“)

se sídlem Kyjovská 607, PSČ 348 15 Planá

IČO | 26360896, DIČ | CZ699005333

zapsaná v obchodním rejstříku Krajského soudu v Plzni, oddíl C, vložka 15353

Plzeňský kraj přímo plně vlastní od založení všechny tyto obchodní společnosti.

Dne 19. prosince 2014 byly uzavřeny na základě rozhodnutí Rady Plzeňského kraje smlouvy o řízení společností s platností od 1. ledna 2015 mezi těmito subjekty:

- Nemocnicemi Plzeňského kraje, a.s. jako řídicí osobou a Domažlickou nemocnicí, a.s. jako řízenou osobou
- Nemocnicemi Plzeňského kraje, a.s. jako řídicí osobou a Klatovskou nemocnicí, a.s. jako řízenou osobou
- Nemocnicemi Plzeňského kraje, a.s. jako řídicí osobou a Stodskou nemocnicí, a.s. jako řízenou osobou
- Nemocnicemi Plzeňského kraje, a.s. jako řídicí osobou a Rokycanskou nemocnicí, a.s. jako řízenou osobou
- Nemocnicemi Plzeňského kraje, a.s. jako řídicí osobou a Nemocnicí následné péče LDN Horažďovice, s.r.o. jako řízenou osobou
- Nemocnicemi Plzeňského kraje, a.s. jako řídicí osobou a Nemocnicí následné péče Svatá Anna, s.r.o. jako řízenou osobou

Na základě těchto smluv jsou tyto řízené osoby od 1. ledna 2015 řízeny řídicí osobou.

2 | ÚČETNÍ POSTUPY

2.1 Základní zásady zpracování konsolidované účetní závěrky

Konsolidovaná účetní závěrka byla sestavena v souladu se zákonem č. 563/1991 Sb., o účetnictví, ve znění pozdějších předpisů (dále jen „zákon o účetnictví“) a prováděcí vyhláškou č. 500/2002 Sb., kterou se provádějí některá ustanovení zákona č. 563/1991 Sb., o účetnictví, ve znění pozdějších předpisů, pro účetní jednotky, které jsou podnikateli účtujícími v soustavě podvojného účetnictví, ve znění pozdějších předpisů, a Českých účetních standardů.

2.2 Systém konsolidace

Všechny vzájemné účetní operace, zůstatky a nerealizované zisky z účetních operací mezi všemi společnostmi konsolidovaného celku jsou vyloučeny z konsolidované účetní závěrky. Nerealizované ztráty ze vzájemných operací jsou též vyloučeny. V nutných případech byly účetní postupy dceřiných společností upraveny za účelem zajištění jednotných účetních postupů v rámci celého Koncernu. Tyto účetní postupy, které používají jednotlivé společnosti konsolidačního celku, jsou popsány níže.

Konsolidovaný výsledek hospodaření za účetní období činil v roce 2021 (2020) zisk 41 102 tis. Kč (ztrátu 96 888 tis. Kč), z toho výsledek hospodaření běžného účetního období bez menšinových podílů je 182 tis. Kč (zisk 56 tis. Kč). Jedná se v konečné fázi pouze o výsledek řídicí osoby, neboť řídicí osoba se nepodílí na zisku řízených osob. Menšinový výsledek hospodaření běžného účetního období činil v roce 2021 (2020) zisk 40 920 tis. Kč (ztrátu 96 944 tis. Kč), a je výsledkem hospodaření všech řízených osob s dopadem na jejich akcionáře – Plzeňský kraj.

Vlastní kapitál konsolidačního celku tvoří pouze vlastní kapitál společnosti Nemocnice Plzeňského kraje, a.s. a to s ohledem na:

- výše uvedené smlouvy o řízení Nemocnic Plzeňského kraje, a.s.,
- vlastnickou a řídicí strukturu.

Z toho vyplývá, že menšinový vlastní kapitál je tvořen základním kapitálem, fondy ze zisku včetně hospodářských výsledků minulých let a hospodářským výsledkem běžného účetního období všech řízených osob.

Konsolidovanou účetní závěrkou se rozumí účetní závěrka skupiny podniků (ekonomické seskupení účetních jednotek), která zobrazuje souhrnný stav majetku a závazků a dosažený hospodářský výsledek hospodaření konsolidující účetní jednotky spolu s ostatními účetními jednotkami, které jsou řízenými osobami.

Konsolidovaná účetní závěrka slouží k informování akcionářů a statutárních orgánů účetní jednotky, která kontroluje nebo uplatňuje vliv na podnikatelskou činnost jiných účetních jednotek. Neslouží pro účely daňové ani pro účely rozdělování hospodářských výsledků.

2.3 Dlouhodobý nehmotný a hmotný majetek

Nehmotný (a hmotný) majetek, jehož doba použitelnosti je delší než 1 rok a pořizovací cena převyšuje 60 tis. Kč (80 tis. Kč) za položku, je považován za dlouhodobý nehmotný (a hmotný) majetek.

Nakoupený dlouhodobý nehmotný a hmotný majetek je prvotně vykázán v pořizovacích cenách, které zahrnují cenu pořízení a náklady s jeho pořízením související. Dlouhodobý majetek získaný bezplatně se oceňuje reprodukční pořizovací cenou a účtuje se ve prospěch ostatních provozních výnosů.

Dlouhodobý nehmotný a hmotný majetek je odpisován metodou rovnoměrných odpisů na základě jeho předpokládané doby životnosti.

Odpisový plán je v průběhu používání dlouhodobého nehmotného a hmotného majetku aktualizován na základě změn očekávané doby životnosti.

Pokud zůstatková hodnota aktiva přesahuje jeho odhadovanou zpětně získatelnou částku, je jeho zůstatková hodnota snížena na tuto částku prostřednictvím opravné položky. Zpětně získatelná částka je stanovena na základě očekávaných budoucích peněžních toků generovaných daným aktivem.

Náklady na opravy a údržbu dlouhodobého hmotného majetku se účtují přímo do nákladů. Technické zhodnocení dlouhodobého nehmotného a hmotného majetku je aktivováno.

2.4 Dlouhodobý finanční majetek

Dlouhodobý finanční majetek tvoří majetkové účasti oceněné pořizovacími cenami.

2.5 Zásoby

Nakoupené zásoby jsou oceňovány pořizovací cenou sníženou o opravnou položku. Pořizovací cena zahrnuje veškeré náklady související s pořízením těchto zásob (zejména dopravné, clo atd.) vč. DPH u léků a jiných zdravotnických pomůcek, u kterých nemá Koncern nárok na odpočet DPH.

Pro úbytky nakoupených zásob užívá Koncern metodu váženého průměru s výjimkou léků, u kterých se využívá skutečných nákladů.

Opravná položka k pomalu obrátkovým a zastaralým zásobám je tvořena na základě analýzy obrátkovosti zásob a na základě individuálního posouzení zásob.

2.6 Pohledávky

Pohledávky jsou vykázány v nominální hodnotě snížené o opravnou položku k pochybným pohledávkám. Opravná položka k pochybným pohledávkám je vytvořena na základě věkové struktury pohledávek a individuálního posouzení bonity dlužníků. Koncern nevytváří opravné položky k pohledávkám za spřízněnými stranami.

2.7 Přepočet cizích měn

Transakce prováděné v cizích měnách jsou přepočteny a zaúčtovány devizovým kurzem platným v den transakce.

Zůstatky peněžních aktiv, pohledávek a závazků vedených v cizích měnách byly přepočteny devizovým kurzem zveřejněným Českou národní bankou k rozvahovému dni. Všechny kurzové zisky a ztráty z přepočtu peněžních aktiv, pohledávek a závazků jsou účtovány do výkazu zisku a ztráty.

2.8 Rezervy

Koncern tvoří rezervy, pokud má současný závazek a je pravděpodobné, že bude na vypořádání tohoto závazku třeba vynaložit vlastní zdroje a existuje spolehlivý odhad výše závazku.

Koncern vytváří rezervu na nevybranou dovolenou.

2.9 Dotace

Dotace je zaúčtována v okamžiku jejího přijetí či vzniku nezpochybnitelného nároku na přijetí.

Dotace přijatá na úhradu nákladů se účtuje do provozních nebo finančních výnosů ve věcné a časové souvislosti s účtováním nákladů na stanovený účel. Dotace přijatá na pořízení dlouhodobého majetku včetně technického zhodnocení a na úhradu úroků zahrnutých do pořizovací ceny majetku snižuje pořizovací cenu nebo vlastní náklady na pořízení.

2.10 Tržby

Tržby jsou zaúčtovány k datu poskytnutí služeb a jsou vykázány po odečtení slev a daně z přidané hodnoty, pokud se jedná o tržby podléhající DPH.

Koncern s výjimkou společnosti Nemocnice Plzeňského kraje, a.s. dále poskytuje zdravotní služby jako služby obecného hospodářského zájmu (SOHZ) v rámci Plzeňského kraje.

Srovnávací platby za poskytování SOHZ jsou zaúčtovány do jiných provozních výnosů.

2.11 Spřízněné strany

Spřízněnými stranami Koncernu se rozumí:

- strany, které přímo nebo nepřímo mohou uplatňovat rozhodující vliv u Koncernu, a společností, kde tyto strany mají rozhodující nebo podstatný vliv,
- strany, které přímo nebo nepřímo mohou uplatňovat podstatný vliv u Koncernu,
- členové statutárních, dozorčích a řídicích orgánů Koncernu a osoby blízké těmto osobám, včetně podniků, kde tito členové a osoby mají podstatný nebo rozhodující vliv.

2.12 Leasing

Požizovací cena majetku získaného formou finančního nebo operativního leasingu není aktivována do dlouhodobého majetku. Leasingové splátky jsou účtovány do nákladů rovnoměrně po celou dobu trvání leasingu. Budoucí leasingové splátky, které nejsou k rozvahovému dni splatné, jsou zveřejněny v příloze, ale nejsou zachyceny v rozvaze.

2.13 Úrokové náklady

Veškeré úrokové náklady jsou účtovány do nákladů.

2.14 Odložená daň

Odložená daň se vykazuje u všech přechodných rozdílů mezi zůstatkovou hodnotou aktiva nebo závazku v rozvaze a jejich daňovou hodnotou. Odložená daňová pohledávka je zaúčtována, pokud je pravděpodobné, že ji bude možné daňově uplatnit v budoucnosti.

2.15 Peněžní prostředky a peněžní ekvivalenty

Koncern sestavil přehled o peněžních tocích s využitím nepřímé metody. Peněžní ekvivalenty představují krátkodobý likvidní majetek, který lze snadno a pohotově převést na předem známou částku hotovosti.

2.16 Následné události

Dopad událostí, které nastaly mezi rozvahovým dnem a dnem sestavení účetní závěrky, je zachycen v účetních výkazech v případě, že tyto události poskytly doplňující informace o skutečnostech, které existovaly k rozvahovému dni.

V případě, že mezi rozvahovým dnem a dnem sestavení účetní závěrky došlo k významným událostem představujícím skutečnosti, které nastaly po rozvahovém dni, jsou důsledky těchto událostí popsány a jejich dopady kvantifikovány v příloze účetní závěrky, ale nejsou zaúčtovány v účetních výkazech.

3 | DLOUHODOBÝ NEHMOTNÝ MAJETEK

(tis. Kč)	01. 01. 2021	Přírůstky / přeúčtování	Vyřazení	31. 12. 2021
POŘIZOVACÍ CENA				
Software	36 269	2 696	43	38 923
Nedokončený dlouhodobý nehmotný majetek	0	0	0	0
Celkem	36 269	10 668	8 015	38 923
OPRÁVKY				
Software	28 641	44	3 128	31 725
Celkem	28 641	44	3 128	31 725
Zůstatková hodnota	7 628	-	-	7 198

(tis. Kč)	01. 01. 2020	Přírůstky / přeúčtování	Vyřazení	31. 12. 2020
POŘIZOVACÍ CENA				
Software	33 725	2 588	44	36 269
Ostatní nehmotný majetek	0	0	0	0
Nedokončený dlouhodobý nehmotný majetek	0	2 324	2 324	0
Celkem	33 725	4 912	2 368	36 269
OPRÁVKY				
Software	26 115	2 570	44	28 641
Celkem	26 115	2 570	44	28 641
Zůstatková hodnota	7 610	-	-	7 628

4 | DLOUHODOBÝ HMOTNÝ MAJETEK

(tis. Kč)	01.01.2021	Přírůstky / přeúčtování	Vyřazení	31.12.2021
POŘIZOVACÍ CENA				
Pozemky	5	0	0	5
Stavby	17 251	0	0	17 251
Hmotné movité věci a jejich soubory	834 440	27 076	15 115	846 402
Ostatní dlouhodobý hmotný majetek	100	0	0	100
Nedokončený dlouhodobý hmotný majetek	227	63 892	31 792	32 327
Zálohy na DHM	53	53	0	0
Celkem	852 076	91 021	46 907	896 085
OPRÁVKY				
Stavby	5 083	0	431	5 514
Hmotné movité věci a jejich soubory	624 571	15 115	40 927	650 383
Ostatní dlouhodobý hmotný majetek	0	0	0	0
Celkem	629 654	15 115	41 358	655 897
Zůstatková hodnota	222 422	-	-	240 188

(tis. Kč)	01. 01. 2020	Přírůstky / přeúčtování	Vyřazení	31. 12. 2020
POŘIZOVACÍ CENA				
Pozemky	5	0	0	5
Stavby	17 251	0	0	17 251
Hmotné movité věci a jejich soubory	844 544	45 613	55 717	834 440
Ostatní dlouhodobý hmotný majetek	100	0	0	100
Nedokončený dlouhodobý hmotný majetek	521	27 222	27 516	227
Zálohy na DHM	0	53	0	53
Celkem	862 421	72 888	83 233	852 076
OPRÁVKY				
Stavby	4 652	0	431	5 083
Hmotné movité věci a jejich soubory	520 775	55 653	159 449	624 571
Ostatní dlouhodobý hmotný majetek	0	0	0	0
Celkem	525 427	55 653	159 880	629 654
Zůstatková hodnota	336 994	-	-	222 422

5 | ZÁSoby

Koncern vytvořil opravnou položku k zásobám k 31. prosinci 2021 a k 31. prosinci 2020.

6 | POHLEDÁVKY

Pohledávky po splatnosti k 31. prosinci 2021 činily 8 327 tis. Kč (k 31. prosinci 2020 činily 14 709 tis. Kč).

Opravná položka k pohledávkám k 31. prosinci 2021 činila 1 767 tis. Kč (k 31. prosinci 2020: 2 343 tis. Kč). Pohledávky nejsou kryty věcnými zárukami a žádná z nich nemá splatnost delší než 5 let.

Koncern neeviduje žádné pohledávky a podmíněné pohledávky, které nejsou vykázány v rozvaze.

Položka Jiné pohledávky k 31. prosinci 2021 a 2020 představuje zejména pohledávky vůči Plzeňskému kraji z titulu SOHZ.

7 | REZERVY

(tis. Kč)	Zůstatek k 31. 12. 2020	Netto změna v roce 2021	Zůstatek k 31. 12. 2021
Rezerva na daň z příjmu	3 453	3 595	7 048
Ostatní rezervy	28 893	17 473	46 366
- rezerva na nevyčerpanou dovolenou	24 796	16 928	41 724
Celkem	57 142	37 996	95 138

Jednotlivé společnosti koncernu tvořily v roce 2021 rezervy na nevyčerpanou dovolenou, na daň z příjmů a ostatní rezervy.

8 | ZÁVAZKY, BUDOUCÍ ZÁVAZKY A PODMÍNĚNÉ ZÁVAZKY

Závazky Koncernu nejsou kryty věcnými zárukami a nemají splatnost delší než 5 let.

Celková výše závazků nezahrnutých v rozvaze, která vychází z uzavřených smluv o operativním pronájmu k 31. prosinci 2021, činila 12 572 tis. Kč (k 31. prosinci 2020: 12 316 tis. Kč).

Koncern neposkytl žádné věcné záruky, které by nebyly vykázány v rozvaze.

Vedení Koncernu si není vědomo žádných podmíněných závazků Koncernu k 31. prosinci 2021.

Koncern má přístup k úvěrové lince v Komerční bance, a.s. ve formě bankovního kontokorentního úvěru, do výše celkem 100 000 tis. Kč. Žádná společnost Koncernu k 31. prosinci 2021 a 31. prosinci 2020 úvěr nečerpala.

9 | TRŽBY

Výnosy z prodeje služeb a z prodeje zboží (tis. Kč)	2021	2020
Výnosy za zdravotní služby - zdravotní pojišťovny	2 083 991	1 614 308
Výnosy za služby - ostatní	62 780	53 979
Výnosy za služby Plzeňskému kraji	14 711	23 523
Výnosy za prodané zboží - zdravotní pojišťovny	66 231	58 203
Výnosy za prodané zboží (lékárna) - mimo zdravotní pojišťovny	48 400	40 985
Tržby za zboží - ostatní	149	177
Tržby za vlastní výroby	5 519	5 256
Celkem	2 281 781	1 796 431

Ostatní provozní výnosy (tis. Kč)	2021	2020
Tržby z prodeje materiálu	19 561	14 476
Tržby z prodaného dlouhodobého majetku	39	83
Přijaté dary	1 750	5 604
Dotace od Plzeňského kraje - sociální SOHZ	11 675	11 030
Dotace od Plzeňského kraje - zdravotní SOHZ	151 537	240 000
Dotace od Ministerstva zdravotnictví - rezidenční místa	9 016	9 734
Dotace od Ministerstva zdravotnictví - ke stabilizaci pracovníků ve směnném provozu	96 951	85 042
Dotace od Ministerstva zdravotnictví - pro poskytování lůžkové péče	348	674
Dotace od Ministerstva zdravotnictví - mimořádné ohodnocení zaměstnanců	6 564	10 159
Dotace od Ministerstva zdravotnictví - ostatní	62 897	53 003
Ostatní	9 597	15 635
Celkem	369 935	445 440

Všechny výnosy jsou z České republiky.

10 | TRANSAKCE SE SPŘÍZNĚNÝMI STRANAMI

(tis. Kč)	2021	2020
	VÝNOSY	
Prodej služeb Plzeňskému kraji	14 711	15 607
Ostatní provozní výnosy	163 212	251 029
z toho SOHZ - Plzeňský kraj	163 212	251 029
Celkem	177 923	266 636
	NÁKLADY	
Nájemné za nemovitosti Plzeňský kraj	21 299	20 869
Celkem	21 299	20 869

(tis. Kč)	31. prosince 2021	31. prosince 2020
	POHLEDÁVKY	
Pohledávky z obchodních vztahů	2 437	862
Ostatní pohledávky (za Plzeňským krajem - SOHZ)	32 389	48 000
Celkem	34 826	48 862
	ZÁVAZKY	
Závazky za Plzeňským krajem	586	357
Celkem	586	357

Členům představenstev a dozorčích rad jednotlivých společností Koncernu nebyly k 31. prosinci 2021 a 2020 poskytnuty žádné zápůjčky, závdavky, zálohy, úvěry, žádná zajištění ani ostatní plnění. Členům představenstva a dozorčích rad jednotlivých společností v Koncernu je poskytována odměna za výkon funkce.

Výhody vybraných členů představenstev a rad jednatelů spočívají v právu užívat mobilní telefon, stolní počítač nebo notebook, právo užívat služební vozidlo ke služebním cestám, částku na účast na vzdělávacích akcích a pojištění pro případ úrazu. U těchto společností je také placeno pojištění odpovědnosti za škodu způsobenou členy těchto orgánů.

11 | ODMĚNA AUDITORSKÉ SPOLEČNOSTI

Celková odměna auditorské společnosti Nexia AP a.s. za povinný audit účetní závěrky všech společností ze skupiny NPK a konsolidované účetní závěrky včetně výroční zprávy za rok 2021 činila 800 tis. Kč.

12 | ZAMĚSTNANCI

	2021		2020	
	počet	tis. Kč	počet	tis. Kč
Mzdové náklady členů statutárních a dozorčích orgánů NPK	16	4 541	11	12 135
Mzdové náklady členů statutárních a dozorčích orgánů ostatních společností ze skupiny NPK	46	17 312	45	17 504
Mzdové náklady ostatních zaměstnanců	1 956	1 335 535	1 907	1 138 765
Náklady na sociální zabezpečení		440 952		376 858
Ostatní sociální náklady		10 358		8 060
Osobní náklady celkem	2 018	1 808 698	1 963	1 553 322

Společnost v souladu s §39b odst. 6 písm. d) prováděcí vyhlášky 500/2002 nevykazuje odměny statutárního orgánu zvlášť.

Ostatní zaměstnanci zahrnují i vedoucí zaměstnance.

Ostatní transakce s vedením Koncernu a vedením jednotlivých společností jsou popsány v poznámce 9 Transakce se spřízněnými stranami.

Koncern neneviduje žádné závazky vůči bývalým členům statutárních a dozorčích orgánů jednotlivých společností.

13 | DAŇ Z PŘÍJMŮ

Potenciální odložená daňová pohledávka nebyla zaúčtována, protože její uplatnění v budoucnosti není pravděpodobné. Odložená daňová pohledávka vzniká v Koncernu zejména z titulu daňových ztrát minulých let a tvorby rezerv a opravných položek v jednotlivých společnostech. Při jejím výpočtu k 31. prosinci 2021 a 2020 byla použita sazba daně z příjmů 19 %.

14 | PŘEHLED O PENĚŽNÍCH TOCÍCH

Peníze a peněžní ekvivalenty uvedené v přehledu o peněžních tocích zahrnují:

(tis. Kč)	31. prosince 2021	31. prosince 2020
Peněžní prostředky v pokladně	1 708	1 521
Peněžní prostředky na účtech	219 383	148 344
Peníze a peněžní ekvivalenty celkem	221 091	149 865

15 | DOTACE

Některé společnosti Koncernu jsou zapojeny do 98. a 26. výzvy Integrovaného operačního programu (dále jen „IROP“). Realizace projektů v rámci tohoto operačního programu zajistí nutnou obnovu lékařských přístrojů, IT vybavení a další techniky ke zvýšení kvality poskytované péče.

Poskytovatel dotace je Ministerstvo pro místní rozvoj, Staroměstské náměstí 932/6, 110 15 Praha 1 – program: Integrovaný regionální operační program. Informace o výši dotací pro jednotlivé nemocnice je uvedena v individuálních účetních závěrkách konsolidovaných společností.

Dotace jsou poskytnuty v souladu s IROP pro období 2014–2020 – Programovým dokumentem IROP. Příjemci jsou povinni řídit se dle Rozhodnutí o poskytnutí dotace a dle Specifických pravidel pro žadatele a příjemce.

16 | OSTATNÍ VÝZNAMNÉ SKUTEČNOSTI

Všeobecně je známo, že od března 2020 vláda ČR přijímá různá nouzová opatření související s pandemií COVID-19. Společnostem ve Skupině Nemocnice Plzeňského kraje byla částečně zamezena těmito opatřeními činnost, vedení Společnosti však činí preventivní kroky, aby se Společnost přizpůsobila nově vzniklé situaci.

Vyhláška o stanovení způsobu zahrnutí kompenzace do výše úhrad za hrazené služby poskytnuté v roce 2021 č. 305 Sb. dostatečně pokryla snížené výnosy a zvýšené náklady v důsledku přijetí výše popsaných nouzových opatření, tak aby nebylo významně ohroženo hospodaření společností ze Skupiny NPK. Sekundární makroekonomický dopad, resp. dopad na Skupinu Nemocnice Plzeňského kraje a ani na Společnost, nelze v tuto chvíli předjímat, natož kvantifikovat.

Všechny aktuálně dostupné významné informace týkající se našeho posouzení možného dopadu výše uvedených opatření byly uvedeny v příloze v individuálních účetních závěrkách.

Plzeňský kraj, jakožto jediný akcionář společností Nemocnice Plzeňského kraje, a. s. a Klatovská nemocnice, a.s. rozhodl o realizaci projektu fúze sloučením těchto společností, a to v souladu s ustanovením § 15 a násl. zákona č. 125/2008 Sb., o přeměnách obchodních společností a družstev, v platném znění. Rozhodným dnem fúze je 1. leden 2022. Na základě této skutečnosti dojde s účinností ode dne 1. ledna 2022 k zániku společnosti Nemocnice Plzeňského kraje, a. s. se sídlem Vejprnická 663/56, Skvrňany 318 00 Plzeň, IČ: 29107245.

17 | NÁSLEDNÉ UDÁLOSTI

S výjimkou skutečností popsaných v předchozím odstavci po rozvahovém dni nedošlo k žádným událostem, které by měly významný dopad na konsolidovanou účetní závěrku k 31. prosinci 2021.

31. května 2022



Mgr. Jaroslav Šíma, MBA
předseda představenstva



MUDr. Jiří Zeithaml
člen představenstva

2021





nprk

2021